தமிழரசு

1—6—74 இதழ் 23

மனிதாபிமானத் திருநாட்கள்

முதல்வர் கலைஞர் அவர்களின் 48-வது பிறந்த நாளன்று (3—6—1971) பிச்சைக்காரர் மறுவாழ்வுத் திட்டம் தொடங்கப்பட்டது.

49-வது பிறந்த நாளன்று (3—6—1972) கண்ணொளி வழங்கும் திட்டம் தொடங்கப்பட்டது.

50-வது பிறந்த நாளன்று (3—6—1973) மனிதனை மனிதன் வைத்து இழுக்கும் கொடுமையை அகற்றிடும் வகையில் இலவச சைக்கிள் ரிக்ஷா வழங்கும் திட்டம் தொடங்கப்பட்டது.

இந்த ஆண்டு (3—6—1974) 51-வது பிறந்த நாளன்று உடல் ஊன முற்றோர் மறுவாழ்வுக்காக ஒரு கோடி ரூபாய் செலவில் பதின்மூன்று திட்டங்கள் அறிவிக்கப்பட்டுள்ளன.

ஆயிரம் பேர்களுக்கு வேலை வாயபபு அளிப்பதற்கான தொழில் பழகுவோர் திட்டம்: குறிப்பிட்ட சில அரசுத் துறைகளிலும், போக்குவரத்துத் துறையின் கீழுள்ள போக்குவரத்துக் கழகங்களிலும், எழுது பொருள் அச்சகத் துறையிலும், தமிழ்நாடு சிறுதொழில்கள் கழகத்திலும், கதர் கிராமத் தொழில் வாரியத்திலும் மேற்கொள்ளப்படும். தொழில் பழகிக் கொள்ளும் ஊனமுற்றோர்கள் மாதம் ஒன்றுக்கு 50 ரூபாய் உதவித் தொகையாகப் பெறுவார்கள். பயிற்சி முடிந்ததும் குறிப்பிடப்பட்டுள்ள துறைகளில் அவர்களுக்கு வேலைவாய்ப்பு அளிக்கப்படும்.

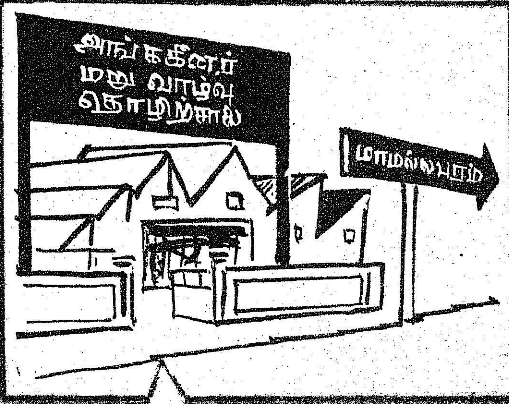

பொருளாதார மறு வாழ்விற்கான பயிற்சியின் அடிப்படையில் அங்கஹீனர்களில், 150 பேர்களுக்குப் பயிற்சி அளிக்கக்கூடிய ஒரு தொழிற்சாலை (ஓர்க் ஷாப்) பத்து இலட்சம் ரூபாய்ச் செலவில் மாமல்லபுரம் செல்லும் வழியில் அமைக்கப்படும்.

தீக்குச்சி தயாரித்தல், பீடி சுற்றுதல், பனியன்கள் தயாரித்தல் போன்ற தொழில் களில் அவர்களுக்குப் பயிற்சியும், வேலே வாய்ப்பும் தருகின்ற வகையில் மேற்கண்ட தொழில்கள் நடக்கும் முக்கிய ஊர்களேச் சுற்றி ஐம்பது பயிற்சி நிலேயங்கள் அமைக்கப் பட்டு — 5,000க்கு மேற்பட்டவர்களுக்குப் பயிற்சி வாய்ப்பு அளிக்கப்படும். பயிற்சிக் காலத்தில் அவர்களுக்கு மாதம் 30 ரூபாய் உதவித் தொகை அளிக்கப்படும்.
எஸ்.எஸ்.எல்.சி. கல்வித் தகுதி பெற்ற செவிடர், ஊமையர், ஆகியோர் தட்டச்சர்க ளாகவும், சுருக்கெழுத்துத் தட்டச்சர்களாகவும் ஆவதற்குப் பயிற்சியளிக்க 20 நிலேயங்கள் அமைக்கப்படும். இதில் முதல் கட்டமாக சுமார் 400 பேர் பயன் பெறுவார்கள். இவர் களுக்கு மாதம் ஒன்றுக்கு ரூபாய் 30 பயிற்சிக் கால உதவித் தொகையாக வழங்கப்படும்.
தையல் பயிற்சி நிலேயங்கள் 25 இடங்களில் அமைக்கப்பட்டு 500 பேர்களுக்குப் பயிற்சி அளிக்கப்படும். அவர்களுக்கு மாதம் உதவித் தொகையாக ரூபாய் 30 அளிக்கப்படும். தையல் பயிற்சி பெற்றதும் அவர்களுக்கு வேலே வாய்ப்பு அளிக்கப்படும்.
கணக்கிடும் இயந்திரங்களில் (கம்ப்யூட்டர்) துளே அட்டைகளேச் சரி பார்த்து அடுக்கி வைக்கும் பயிற்சி சென்னேயில் எஸ்.எஸ். எல்.சி. பயிற்சித் தகுதி பெற்றவர்கள் 100 பேர்களுக்கு அளிக்கப்படும். பயிற்சி பெறுப வர்களுக்கு உதவித் தொகையாக மாதம் ரூபாய் 50 அளிக்கப்படும்.
இப்போது செவிடர், ஊமையர் ஆகியவா களுக்கான சிறப்புப் பள்ளிகள் 13 இருக் கின்றன. இந்த நடப்பாண்டில் செவிடர், ஊமையர்களுக்காக ஐந்து பள்ளிகளும், குருடர்களுக்கான ஐந்து பள்ளிகளும் புதிதாகத் தொடங்கப்படும். இன்னும் மேலும் இப்படிப் பட்ட பள்ளிகள் அதிகமாகத் திறக்க முடியாமைக்கான காரணம்—இத்தகைய பள்ளி களில் பயிற்சி அளிக்கக்கூடிய ஆசிரியா்கள் பற்றுக்குறையாக இருப்பதுதான். ஆகவே, அத்தகைய ஆசிரியர்களே உருவாக்க ஊனம் உற்றோருக்கான ஆசிரியப் பயிற்சிப் பள்ளி ஒன்று தொடங்கப்படும்.

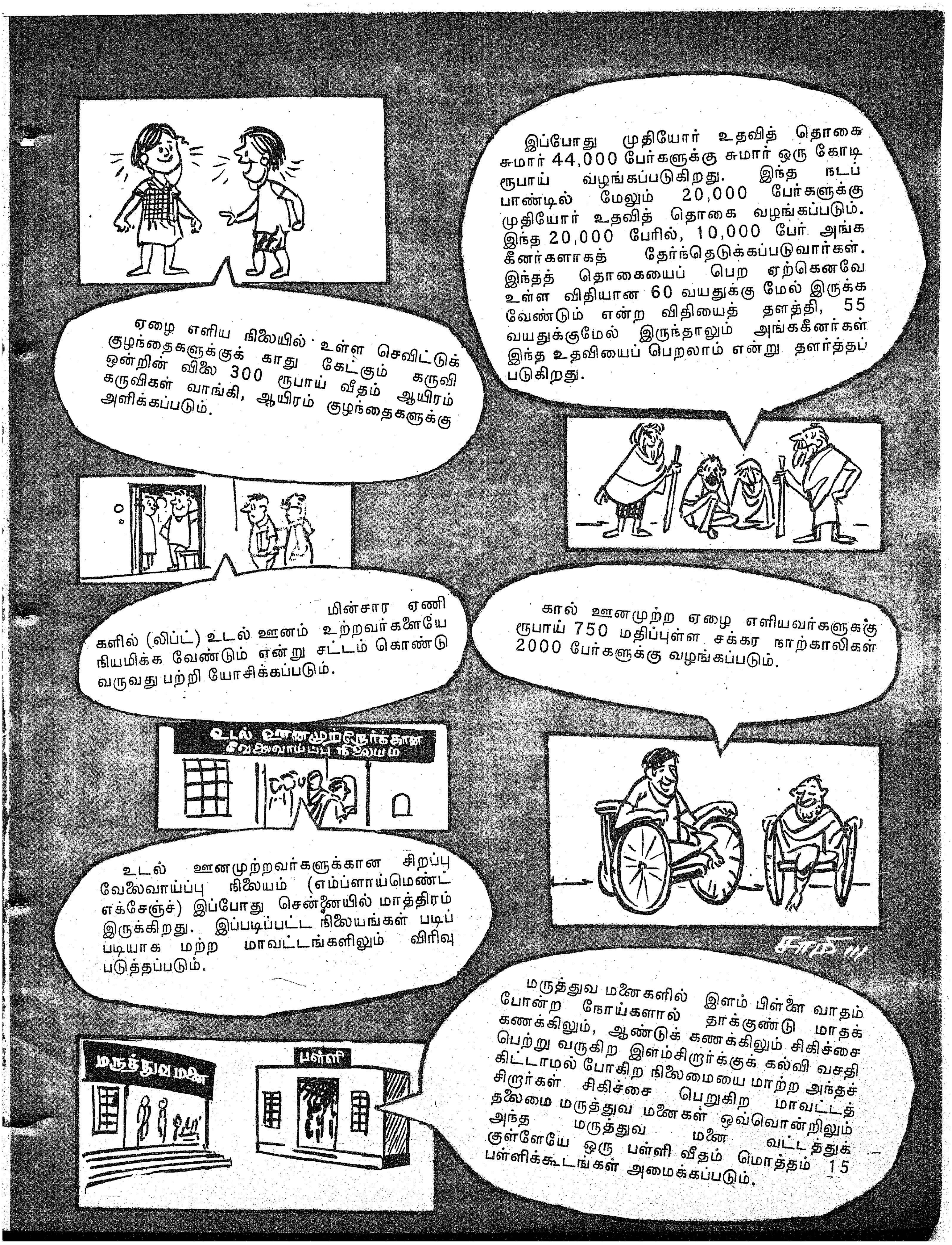

இப்போது முதியோர் உதவித் தொகை
சுமார் 44,000 பேர்களுக்கு சுமார் ஒரு கோடி
ரூபாய் வழங்கப்படுகிறது. இந்த நடப்
பாண்டில் மேலும் 20,000 பேர்களுக்கு
முதியோர் உதவித் தொகை வழங்கப்படும்.
இந்த 20,000 பேரில், 10,000 பேர் அங்க
கீனர்களாகத் தேர்ந்தெடுக்கப்படுவார்கள்.
இந்தத் தொகையைப் பெற ஏற்கெனவே
உள்ள விதியான 60 வயதுக்கு மேல் இருக்க
வேண்டும் என்ற விதியைத் தளத்தி, 55
வயதுக்குமேல் இருந்தாலும் அங்ககீனர்கள்
இந்த உதவியைப் பெறலாம் என்று தளர்த்தப்
படுகிறது.
ஏழை எளிய நிலையில் உள்ள செவிட்டுக்
குழந்தைகளுக்குக் காது கேட்கும் கருவி
ஒன்றின் விலை 300 ரூபாய் வீதம் ஆயிரம்
கருவிகள் வாங்கி, ஆயிரம் குழந்தைகளுக்கு
அளிக்கப்படும்.
மின்சார ஏணி
களில் (லிப்ட்) உடல் ஊனம் உற்றவர்களையே
நியமிக்க வேண்டும் என்று சட்டம் கொண்டு
வருவது பற்றி யோசிக்கப்படும்.
கால் ஊனமுற்ற ஏழை எளியவர்களுக்கு
ரூபாய் 750 மதிப்புள்ள சக்கர நாற்காலிகள்
2000 பேர்களுக்கு வழங்கப்படும்.
உடல் ஊனமுற்றோர்க்கான
வேலைவாய்ப்பு நிலையம
உடல் ஊனமுற்றவர்களுக்கான சிறப்பு
வேலைவாய்ப்பு நிலையம் (எம்ப்ளாய்மெண்ட்
எக்சேஞ்ச்) இப்போது சென்னையில் மாத்திரம்
இருக்கிறது. இப்படிப்பட்ட நிலையங்கள் படிப்
படியாக மற்ற மாவட்டங்களிலும் விரிவு
படுத்தப்படும்.
மருத்துவ மனைகளில் இளம் பிள்ளை வாதம்
போன்ற நோய்களால் தாக்குண்டு மாதக்
கணக்கிலும், ஆண்டுக் கணக்கிலும் சிகிச்சை
பெற்று வருகிற இளம்சிறுர்க்குக் கல்வி வசதி
கிட்டாமல் போகிற நிலைமையை மாற்ற அந்தச்
சிறுர்கள் சிகிச்சை பெறுகிற மாவட்டத்
தலைமை மருத்துவ மனைகள் ஒவ்வொன்றிலும்
அந்த மருத்துவ மனை வட்டத்துக்
குள்ளேயே ஒரு பள்ளி வீதம் மொத்தம் 15
பள்ளிக்கூடங்கள் அமைக்கப்படும்.
மருத்துவ மனை
பள்ளி

இலட்சியப் பயணத்தில்

"ஓர் இந்துக்கு தேவாலயத்தைக் காணுகிற நேரத்தில் ஏற்படுகிற ஓர் உணர்ச்சி-ஒரு முஸ்லீமுக்கு மசூதியைக் காண்கிற நேரத்தில் ஏற்படுகிற உணர்ச்சி-ஒரு கிருத்துவருக்கு ஒரு 'சர்ச்சைப்' பார்க்கிறநேரத்தில் ஏற்படுகிற உணர்ச்சி-ஒரு ரசிகனுக்கு தாஜ்மகாலைக்காணுகிற நேரத்தில் ஏற்படுகிற உணர்ச்சி-எனக்கு இந்த அரிசன மாணவர் இல்லத்தைக் காணும் நேரத்தில் ஏற்படுகிறது.

இதுபோன்ற காரியங்கள் தொடர்ந்து நடைபெற வேண்டும். அதற்கு நம்முடைய தொண்டு பயன்பட வேண்டும் என்று விரும்புகிற அரசை நீங்கள் எல்லாம் சேர்ந்து உருவாக்கியிருக்கிறீர்கள். அது தன்னுடைய கடமையைச் செய்கிற இலட்சியப் பயணத்தில் ஒரு கட்டம்தான் இன்று நடைபெறுகின்ற—தமிழக அரசின் அரிசனவீட்டு வசதி வளர்ச்சிக் கழகத்தின் நீலகிரி மாவட்டக் கிளை தொடக்க விழாவும்—அரிசன மாணவர் இல்லத் திறப்பு விழாவும், நடுவட்டம், கூடலூர் பந்தநல்லூர் ஆகிய இடங்களில் கட்டப்படவிருக்கும் அரசினர் அரிசன மாணவர் விடுதி கட்டடங்களுக்கான அடிக்கல் நாட்டு விழாவும், உதகை அரசினர் மாணவியர் விடுதி, மற்றும் கோத்தகிரி கிராமம், தவிட்டுமேடு அரிசன காலனியில் கட்டவிருக்கும் வீடுகளுக்கு அடிக்கல் நாட்டு விழாவும் ஆகிய நிகழ்ச்சிகள்.

மாவட்ட ஆட்சித் தலைவருடைய முயற்சியோடும் அரசின் ஒத்துழைப்போடும் இங்கு நமக்குப் பண உதவி செய்யும் வங்கியின் உறுதுணையோடும் இன்று நீலகிரி மாவட்டத்தில் பல்வேறு திட்டங்கள் செயல்படுத்தப்படுகின்ற கட்டத்தைக் காண்கிறோம். ரூ. 8 இலட்சம் செலவில் அமைக்கப்பட்டுள்ள அரிசன மாணவர் விடுதியின் தொடக்க விழாவிலே-சிறப்பு விழாவிலே அரிசன மாணவியர்களுடைய விடுதிக்கான அடிக்கல் நாட்டு விழா நடைபெற்றிருக்கிறது.

அரிசன வீட்டு வசதி வாரியம் மேம்பாட்டுத் திட்டத்திற்கான அந்த கழகத்திற்கான மாவட்டக் கிளையும் ஒரு சிறப்பு அம்சமாக இன்று தொடங்கி வைக்கப்பட்டு இருக்கிறது. இந்த மாவட்டத்திலே உள்ள தவிட்டு மேடு என்ற கிராமத்தினை அரிசனங்களுக்கான மாதிரி கிராமமாக-சிறப்புச் சிற்றூராக ஆக்குகின்ற அந்த முயற்சியும் மேற்கொள்ளப்பட்டிருக்கிறது.

இந்த மலைப்பகுதியில் பழங்குடி மக்களுக்கான, மலைவாசிகளுக்கான தோடர் சமுதாயத்திற்கு அவர்களுடைய நல்வாழ்விற்கான திட்டங்களைத் தொடங்கி முதற் கட்டமாக ஒரு இலட்சம் ரூபாய் இங்கே வழங்கப்பட்டு இருக்கிறது. இவைகள் எல்லாம் சமுதாய நலத் திட்டங்கள், தாழ்த்தப்பட்டிருக்கிற, பிற்படுத்தப்பட்டிருக்கிற மக்களுக்காக உருவாக்கப்பட்ட அரசு மேற்கொண்டிருக்கிற திட்டங்கள். இந்தத்திட்டத்தைப் பொறுத்த வரையில் மக்கள் தொகை 5 இலட்சம் பேர் என்றும், அதில் ஏறத்தாழ 75 சதவீதம் பேர் தாழ்த்தப்பட்ட மக்கள் என்றும் கணக்கெடுக்கப்பட்டிருக்கிறது. ஆகவே, இங்கே அரிசன மக்களுக்காக மலைவாசிகளுக்காக சிறப்புத் திட்டங்கள் அதிகமாகத் தேவைப்படுகின்றன என்பதை நாம் காண்கிறோம்.

இந்த மாவட்டத்திலும் இன்றைக்கு அமைக்கப்படவிருக்கிற இந்த அரிசன மாணவர் விடுதியைச் சேர்த்து மொத்தம் 12 இருக்கின்றன. பின்தங்கிய மாணவர்களுக்கான விடுதிகள் இரண்டு இருக்கின்றன.

கருணாநிதி பின்தங்கிய வகுப்பைச் சேர்ந்தவன். ஆகவே அரிசனங்களை விட அவர் பின்தங்கிய மக்களுக்குத்தான் அதிகம் செய்கிறார் என்பதற்கு ஆதாரம் இல்லை என்பதற்கு இது ஒரு நல்ல சாட்சியமாகும்! அதற்காக, பின்தங்கிய மக்களுக்கு எதுவும் செய்யக்கூடாது என்பது அரிசன நல அமைச்சருடைய வாதமல்ல-நான் இன்றைக்கு இருக்கிற அரிசன நல 'அமைச்சரைக் கூறுகிறேன்! அந்த வகையில் இன்று அந்த மக்களுக்காக பாடுபட முன்வந்திருக்கிறோம்.

இந்தியாவில் நம் மாநிலத்தில் அரிசன வீட்டு வசதி மேம்பாட்டுத் திட்டக் கழகம் ஒன்றை அமைத்து செயல்படுத்தி வருகிறோம். வேறு மாநிலங்களில் இதுபோல் ஒரு வேளை இருக்கக்கூடும். ஆனால் இங்கே 'செயல்படுகின்ற கழகமாக' அது இருந்து வருகிறது.

இதற்கு யாரைத் தலைவராகப் போடலாமென்று நான் எண்ணிய நேரத்தில்-யாரை நம்பிப் போடலாமென்று எதிர்பார்த்து-நம்பி யாரைப் போடலாமென்று முடிவு செய்தோம்? அந்த முடிவு வீண் போகவில்லை என்பதற்கு அடையாளமாக அவர் தன்னுடைய திறமையெல்லாம் பயன்படுத்தி வங்கிகளிடமிருந்து பணம் கடனாகப் பெற்றிருக்கிறார். யுனைடெட் கமர்ஷியல் வங்கியின் சார்பில் இங்கே பேசிய நண்பர் நாம் எடுத்துக் கொண்டிருக்கிற திட்டத்திற்கு நாட்டுடைமையாக்கப்பட்டிருக்கிற அந்த வங்கி எப்படியெல்லாம் உதவி

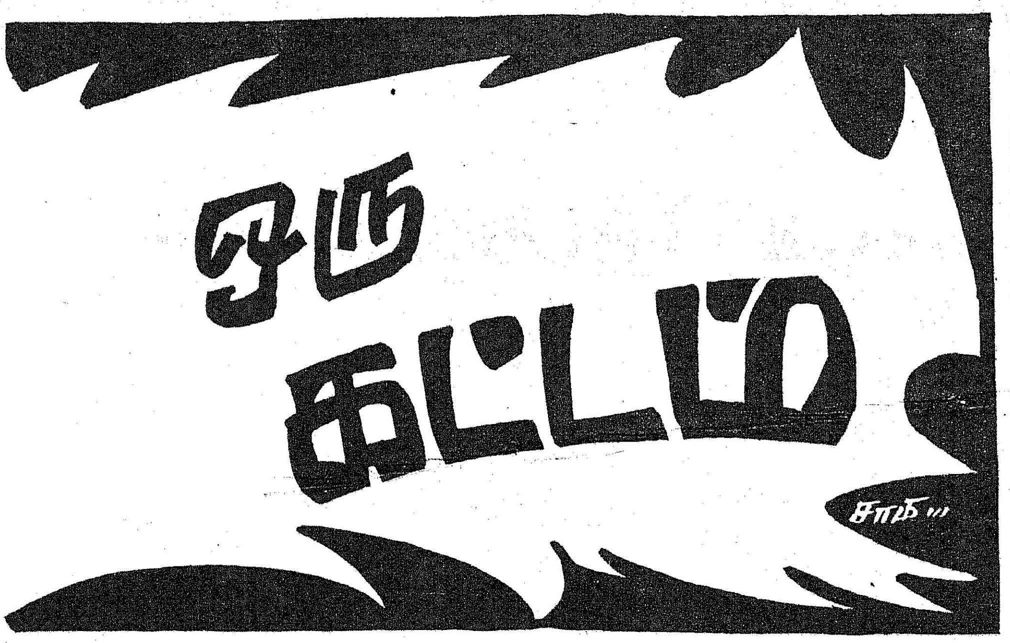

செய்யும் என்பதை எடுத்துச் சொல்லியிருக்கிறார்.

ஒரு அரசு மக்களிடம் வாங்குகிற வரிகளின் மூலம் மக்களுக்குப் பல காரியங்களைச் செய்கிறது. வரவு-செலவுத் திட்டம் போடுகிற நேரத்தில் வழக்கமாக மக்களுக்குச் செய்யப்படுகிற காரியங்களைச் செய்கிறோம். இப்படி வழக்கமாகச் செய்யப்படுகிற காரியங்களை ஒரு அரசு வரிப் பணத்தின் மூலம் செய்யலாம். ஆனால் அந்த வருமானம் போதாமல், சில சிறப்புத் திட்டங்களை நிறைவேற்ற வேண்டுமென்று எண்ணுகிற நேரத்தில் -நீ கொடுக்கிற வரி அவ்வளவுதான் உங்களுக்கு இவ்வளவு செய்தால் போதுமென்று இந்த அரசு கேட்டால், அந்தக் கேள்வியில் நியாயங்கூட இருக்கலாம்.

ஆகவே வருமானத்தை வேறு வகையில் பெருக்கலாமென்று ஒரு அரசு யோசித்து, அந்த அடிப்படையில் வருமானத்தைப் பெருக்கி பல சிறப்புத் திட்டங்களை நாம் நிறைவேற்றி வருகிறோம். அந்த வகையில் தான் தொழு நோய் பிச்சைக்காரர்களுக்கு விடுதிகளானாலும், கண்ணொளித் திட்டமானாலும், கை ரிக்ஷாக்களுக்குப் பதில் சைக்கிள் ரிக்ஷா வழங்குகிற திட்டமானாலும் நாம் செய்து வருகிறோம். அடுத்த கட்டமாக அங்கஹீனவர்களுக்கு மறு வாழ்வு அளிக்கும் திட்டமும் செய்ய இருக்கிறோம். காரணம் அவர்களும் சமுதாயத்தில் ஓர் அங்கம் என்ற காரணத்தால்தான். அதைப் போலவே இங்கே வாழ்கிற தோடர்கள் தொகையில் குறைவாக இருந்தாலும், அவர்களுக்கு ஒரு நலத் திட்டத்தை அமைப்பதற்கு ஒரு இலட்சம் ரூபாய்க்கு மேல் செலவிட்டு, இன்றைக்குப் பணிகள் ஆரம்பிக்கப்படவிருக்கின்றன. அந்த முயற்சி வெற்றி பெற அனைவரும் ஒத்துழைக்க வேண்டும்.

முதல்வர் கலைஞர்

அதே நேரத்தில் தோடர் பெருங்குடி மக்களைக் கேட்டுக் கொள்கிறேன்; வெளிநாட்டிலிருந்து வருகிற பயணிகளைக் கவர்கின்ற வகையில் உங்களுடைய பழமையான தோற்றத்துடன் இருப்பதும் நல்லதாகும். நீங்கள் அணிகிற உடையில் கொஞ்சம் மாற்றம் செய்தால் கூட இப்படிப்பட்டதொரு உடைதான் அவர்களுக்கு இருந்ததென்று அவர்கள் நினைக்கத்தக்க அளவுக்கு இருக்க வேண்டும். ஆகவே அப்படிப்பட்ட பழைய பண்பாடுகளைக் கட்டிக் காப்பாற்ற வேண்டும். இந்த நிலையில் அந்தப் பண்பாடுகள் காப்பாற்றப்படுகிற நேரத்தில் சில பழக்க வழக்கங்களும் இப்படியே கட்டிக் காப்பாற்றப்பட வேண்டுமா என்றால்-சமுதாயத்தின் பெயரால், ஆண்டவன் பெயரால், மதத்தின் பெயரால், சாதியின் பெயரால் ஒடுக்கப்பட்டு, புறக்கணிக்கப்பட்ட சமுதாயமாக இருக்கின்ற அந்த பழக்கமும் ஆதிகாலத்துப் பழக்கம் என்பதால் அதையும் ஆதரிக்கவேண்டுமா என்றால் கூடாது. அந்தப் பழக்க வழக்கங்களை சம்மட்டி அடி கொடுத்து நொறுக்க வேண்டிய இடத்தில் நாம் இருக்கிறோம்.

ஆதிகாலத்துப் பழக்க வழக்கப்படி நந்தனாரேகூட சிதம்பரம் கோவிலுள் நுழைய முடியவில்லை. நந்தனை உள்ளே வா என்று அழைக்கின்ற துணிவு ஆண்டவனுக்குக் கூட ஏற்படவில்லை. நந்தன் போய் நின்றான். நடராசனைக் காண வேண்டுமென்று விரும்பினான். இடையே நந்தி மறைத்துக் கொண்டிருந்தது. நந்தன் ஆண்டவனைப் பார்த்துக் கேட்டான். 'கொஞ்சம் நந்தியை விலகச் சொல்' என்று. ஆண்டவன் துணிவு உடையவனாக இருந்தால் நந்தி அப்படியே இருக்கட்டும்; நீ உள்ளே வா கோவிலுக்குள் என்று அழைத்திருப்பான். ஆனால். ஆண்டன் அப்படிச் செய்யாமல் நந்தியை சற்றே விலகி இரும்பிள்ளாய் என்று நந்திக்குக்கூறி, நந்தனுக்குக் காட்சி கொடுத்தாரே அல்லாமல், கோவிலுக்குள்ளே வா என்று கூறவில்லை. ஆண்டவனே சொல்லவில்லை. ஆனால் இன்றைக்கு ஆள்கிறவர்கள் சொல்கிறோம். இன்று தாழ்த்தப்பட்ட பின்தங்கிய சமுதாயம் முன்னேற நாம் உறுதிமொழி எடுத்துக் கொள்ள வேண்டும். அந்தச் சமுதாயம் பெறுகிற முன்னேற்றம் இது போன்ற பொருளாதார ஏற்றம் தருகிற சமுதாயமாக ஆக வேண்டுமென்று வாழ்த்துகிறேன்.''

(—முதல்வர் கலைஞர் உதகையில் 22—5—74 அன்று ஆற்றிய உரை)

டாக்டர் கலைஞர் அவர்கள் ஒரு மாநிலத்தில் முதல்வர் மட்டுமல்ல; நலிந்தோர் வாழ்வில் நலம் பெருக நாடும் ஏடும் போற்றத்தக்க அளவில் நல்ல பல நல்வாழ்வுத் திட்டங்களை நாட்டிற்கு அளிப்பதிலும், செயல்படுத்துவதிலும் எல்லோருக்கும் முதல்வராகத் திகழ்கிறார். இரந்து வாழ்வோரின் நலன் கருதி பிச்சைக்காரர் மறு வாழ்வுத் திட்டம்; பிணியோடு அறியாமையும், அத்தோடு வாய்ப்பு வசதி இன்மையும் சேர்ந்து கண் பார்வை இழந்து தவிக்கும் திக்கற்றோருக்கு திசை காட்டும் பணியாக இலவசக் கண்ணொளித் திட்டம் மனிதனை மனிதன் இழுக்கும் கொடுமை நிலை மாற கை வண்டி இழுப்போருக்கு இலவசமாக சைக்கிள் ரிக்ஷா அளித்தல் ஆகிய நல்வாழ்வுத் திட்டங்கள் இதற்கு முந்தைய ஆண்டுகளில் அவரின் பிறந்த நாள் பரிசுகளாக நாட்டிற்கு அளித்தார். அதைத் தொடர்ந்து இவ்வாண்டு ஒரு கோடி ரூபாய் தொடக்க செலவில் ஊனமுற்றோரின் உயர் வாழ்விற்காக முதல்வர் அறிவித்துள்ள திட்டம் எல்லோரின் கவனத்தையும் கருத்தையும் ஈர்த்துள்ளது. இத்திட்டம் வரையப் பட்ட முறையினையும், இன்றைய சூழ்நிலையில் இந்தத் திட்டத்தின் மாட்சியினையும் குறித்து 'இந்தியன் எக்ஸ்பிரஸ்' ஆங்கில நாளேடு தனது 20.5.74 வெளியீட்டில் தலையங்கம் தீட்டியுள்ளது. ''ஒரு உயர் நோக்குடைய உணர்ச்சிக் குறிப்பு'' என்ற தலைப்பின் கீழ் வெளிவந்துள்ள அந்தத் தலையங்கம் கீழே தரப் பட்டுள்ளது.

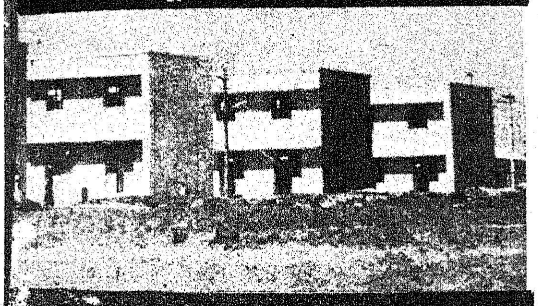

''ஏழ்மை நிறைந்த நாட்டில் ஊனமுற்றோர் வாழ்க்கைச் சுமை துயர் நிறைந்தது. பணி செய்ய வாய்ப்பின்மையால் நல்ல வலுவான உடற்கட்டுடையோரில் பெரும் பகுதியினரே நிறைவான வாழ்க்கை நடத்த இயலாத சூழ்நிலையில், ஊனமுற்றோர் மனக்கசப்பை உண்டாக்கும் தங்களின் வாழ்வின் நிலையை தாங்களே உணர்கின்றனர். பணி செய்ய வாய்ப்பினை தேடிச் செல்லும்போது அவர்கள் பொறுமை, பொச்சரிப்புக் கண்கொண்டு கருதப் படுகிறார்கள். பெரும்பாலான

எல்லா மாநிலங்களுக்கும் ஓர் எடுத்துக்காட்டு

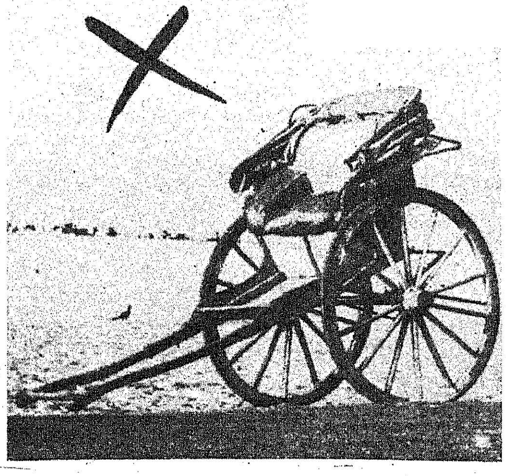

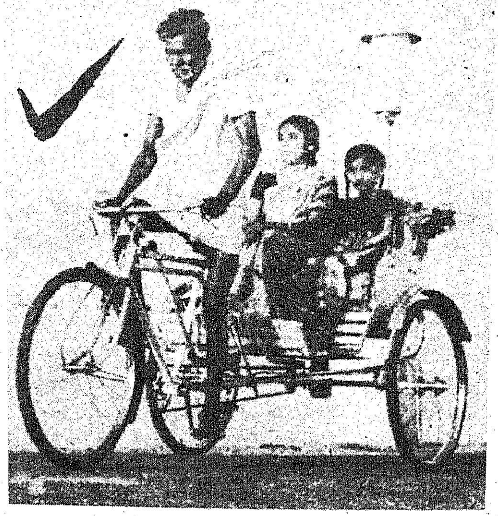

பணி செய்யும் துறைகளுக்கு பெற்ற பயில்திறனால் அவர்கள் மற்றவர்களுக்கு இணையாக பொருத்தம் உடையவர்களாக இருப்பினும் வேலை தருவோர் ஊனமுற்றோர்களின் பணியினை பயன்படுத்திக் கொள்ளத் தயங்குகின்றனர்.

''அவர்களின் நிலை உயர்வதற்கு சட்டங்கள் இருக்கின்றன. ஆனால் அவைகள் பயனற்றவைகளாக நிலைத்து நிற்கின்றன. முதல்வரின் ஐம்பதாவது ஆண்டு பிறந்த நாளையொட்டி வரையப்பட்டுள்ள நல்வாழ்வுத் திட்டம் மிகச் சீரான முறையில் வகுக்கப்பட்டுள்ளது; சரியான முறையில் செயல்படுத்தப்பட்டால் இத்திட்டம் இம்மாநிலத்தில் வதியும் இரண்டு லட்சத்து முப்பதாயிரம் ஊனமுற்றோர் வாழ்வில் மகிழ்ச்சியைத் தோற்றுவிக்கும்.

''அண்மை ஆண்டுகளில் தன் பிறந்த நாளை ஏழை எளியோர் பயன் பெறும் திட்டங்களோடு இணைத்து காண்பது திரு. கருணாநிதியின் இனிமையான எண்ணமாகும். இதற்கு முந்தைய நல்வாழ்வுத் திட்டங்கள் பிச்சைக்காரர் மறுவாழ்வு, இலவச கண்ணொளி முகாம்கள், கை ரிக்ஷா இழுப்போருக்கு சைக்கிள் ரிக்ஷா அளித்தல் ஆகியவைகளை உள்ளடக்கி இருக்கின்றன.

''ஒரு மனிதரின் வாழ்வில் 50 ஆண்டு என்பது ஒரு குறிப்பிடத்தக்கக் காலக்குறியாகும். இந்த ஆண்டு பிறந்த நாள் திட்டம் ஒரு முறையான பேராவலுடையதாக விளங்குகிறது. ஒரு கோடி ரூபாயைத் தொடக்கச் செலவாகக் கொண்ட இந்தத் திட்டம் ஊனமுற்றோருக்கு பலவகைகளிலும் ஆறுதலளிக்கக் கூடியதாக இருக்கும். குருடர்கள், செவிடர்கள், நொண்டி மற்றும் பல வகைகளில் உடல் ஊனமுற்றோர்கள் அனைவரும் தங்களுக்கென்று ஒரு திட்டத்தைக் கொண்டவர்களாக இதன் மூலம் விளங்குகிறார்கள். செவிடர்களுக்கென்று ஐந்து பள்ளிகள், குருடர்களுக்கென்று ஐந்து பள்ளிகள் என்று தனித் தனியாக போடப்பட்டுள்ள திட்டம் இவைகளில் மிகவும் குறிப்பிடப்பட வேண்டியவையாகும். பல திட்டங்களிலும் ஊனமுற்றோர் தங்களுக்கு தாங்களே உதவிக்கொள்வது என்பதற்கு அழுத்தமான ஆழம் தரப்பட்டிருக்கிறது. 150 ஊனமுற்றோருக்கு பல துறையில் பயில் திறன் அளிப்பதற்காக 10 இலட்சம் ரூபாய் செலவில் பொறியியல் தொழிலகம் ஒன்றும் நிறுவப்பட இருக்கிறது.

''இந்தத் திட்டங்கள் ஆழ்ந்த அகன்ற முன்னோக்கு, முதிர் சிந்தனைக்குப் பின் உருவாக்கப்பட்டுள்ளன. இவற்றிற்கான நிதியில் ஒரு பகுதி சிறப்புப் பரிசுச் சீட்டுத் திட்டம் ஒன்றின் மூலம் திரட்டப்பட இருக்கிறது. பொது மக்களின் நன்கொடையும் ஏற்றுக் கொள்ளப்படும். பொதுமக்களின் ஆதரவு இத்திட்டங்களுக்கு தாராள மனப்பான்மை அளவில் இருக்கும் என்று நம்பப்படுகிறது.

''இந்திய நாட்டின் தெருக்களில் வயிற்றுச் சோற்றிற்காக கையேந்தித் திரியும் தொழு நோயாளிகள், குருடர்கள், நொண்டிகள் இவர்களைப் பார்ப்பதை விட துயரமான நிகழ்ச்சி வேறு எதுவும் இருக்க முடியாது. சேமநல அரசின் பலவாறான உறுதி மொழிகளுக்குப் பின்னும் அப்படிப் பட்டவர்களை அனாதைத் தன்மையிலிருந்து விடுவிக்க முடியவில்லை என்பது நல்வாழ்வு அரசின் மீது கூறப்படும் கடுமையான முறையான குற்றச்சாட்டிற்கு ஒப்பாகும்.

''தமிழ்நாட்டில் அரசு தன்னுடைய பொறுப்புகளை பெருமளவில் நிறைவேற்றி வருகிறது. இப்போதைய திட்டமும் இந்த முனைப் பார்வத்தின் ஒரு கூறேயாகும். இந்நாட்டின் பிற பகுதிகள் தமிழ் நாட்டின் சீரிய முன் உதாரணத்தைப் பின்பற்றுவதைக் காட்டிலும் சிறப்பாகச் செய்யக்கூடியது வேறொன்றும் இல்லை''.

இந்திய நாட்டிற்கே வழி காட்டும் இம்முன்னோடித் திட்டத்திற்கு சீரும் சிறப்பும், எழிலும் வலிவும் கூட்டுவது மனிதனாகப் பிறந்த ஒவ்வொருவரின் இன்றியமையாக் கடமையாகும்.

—இரா. நல்லுசாமி.

செந்தமிழ்ச் சொற்பிறப்பியல் அகரமுதலி

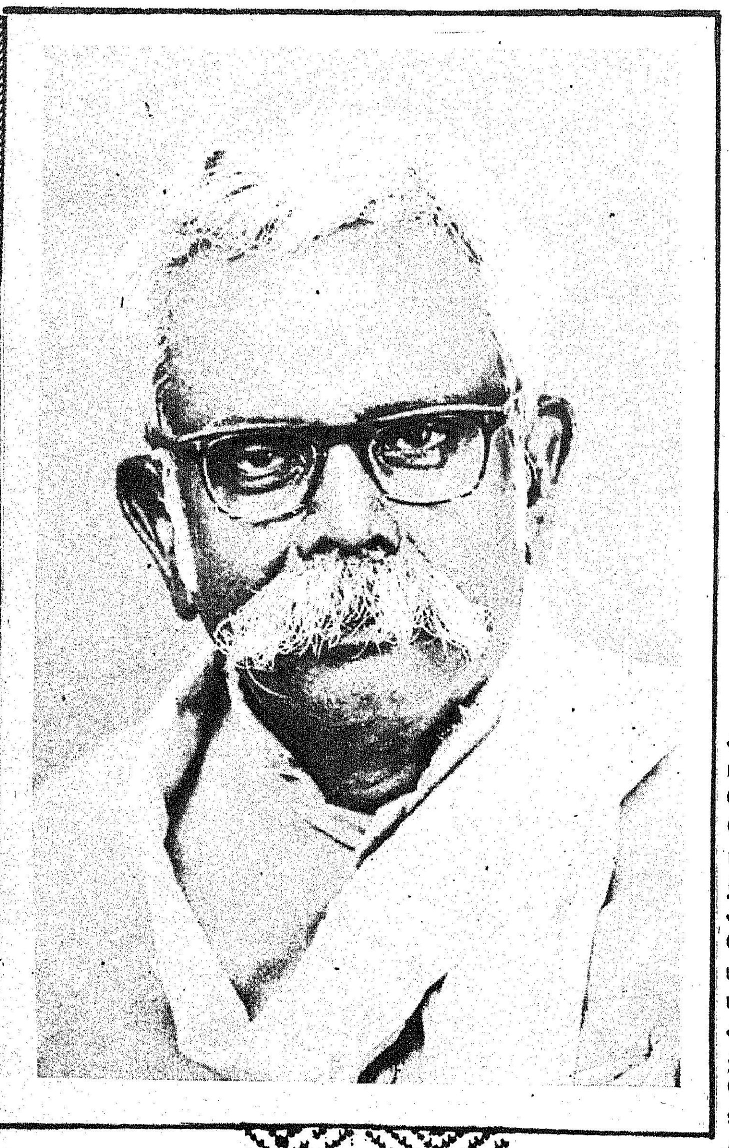

தமிழ்நாடு அரசு தமிழன்னைக்குச் சூட்டிடும் மணிமகுடமாகச் செந்தமிழ்ச் சொற்பிறப்பியல் அகரமுதலி உருவாகிறது.

செந்தமிழ்ச் சொற்பிறப்பியல் ''அகர முதலி''த் திட்ட இயக்குநராக மொழி நூலறிஞர் ஞா. தேவநேயப் பாவாணர் அவர்கள் நியமிக்கப்பட்டிருக்கிறார்.

தேவநேயப் பாவாணரவர்கள் 7—2—1902ல் சங்கரநயினார் கோவிலிற் பிறந்தார். வட ஆர்க்காடு மாவட்டத்தைச் சேர்ந்த ஆம்பூரில் நடுநிலைப் பள்ளியொன்றில் கல்வி கற்கத் தொடங்கிப் பாளையங்கோட்டையில் பள்ளியிறுதிப் படிப்பை முடித்துப், பின்னர்த் தமிழணங்கை வணங்கித் தாமே இலக்கண-இலக்கியங்கள் பயின்று 24-ஆம் அகவையில் தமிழ்ச் சங்கப் பண்டிதர் தேர்வில் தேறி, தமிழாசிரியர் பணி மேற்கொண்டு 23 ஆண்டுகள் உயர்நிலைப் பள்ளியிலும், 12 ஆண்டுகள் சேலம் நகராண்மைக் கல்லூரியிலும் பணியாற்றியுள்ளார். சென்னைப் பல்கலைக் கழகத்தில் எம். ஏ. பட்டம் பெற்றுப் பேராசிரியராகத் திகழ்ந்த இவர் அண்ணாமலைப் பல்கலைக் கழகத்தில் தொண்டாற்றி ஓய்வு பெற்றவர். இவர், தமிழே உலகத்தின் முதல் தாய்மொழி என்ற கருத்தை முதன் முதல் நூல் வடிவில் நாட்டிய பேரறிஞர். தனித்தமிழ் ஆட்சிபெற 'உலகத் தமிழ்க் கழகத்தை' நிலை நாட்டியவர். 'வடமொழி வரலாறு', 'தென்மொழி வரலாறு', 'Primary Classical Language of the World', 'திருக்குறள் மரபுரை' போன்ற அரிய ஆராய்ச்சி நூல்களை எழுதியுள்ளார். இவரைப் பின்பற்றும் அன்பர்கள் தமிழகத்திலும் மலேயாவிலும் கணக்கற்று உள்ளனர்.

தமிழ்மொழி ஆய்விலே நாற்பது ஆண்டுகள் மூழ்கித் திளைத்தவரான ஞா. தேவநேயப் பாவாணர் அவர்கள் இதுவரை எழுதிய செந்தமிழ் நூல்கள் இருபத்து மூன்று.

பிற்பட்ட வகுப்பினர் நலமும் தேசிய ஒருமைப்பாடும்

மாண்புமிகு பிற்பட்டோர் நல அமைச்சர்
என். வி. நடராசன்

"இன்றைய தினம் சமுதாயத் துறையில் ஒரு பெரும் மறுமலர்ச்சியை நாம் எதிர்பார்க்கிறோம். இந்த மறுமலர்ச்சி உருவாக வேண்டுமென்று அரசியல் சட்டத்திலேயே நாம் முன்னுரை எழுதி வைத்திருக்கிறோம். சமுதாய நீதி, பொருளாதார நீதி, அரசியல் நீதி இவையெல்லாம் வழங்கப்பட வேண்டுமென்று இந்திய அரசியல் சட்டத்தின் முன்னுரை கூறுகிறது. சமத்துவம், தோழமை, சம வாய்ப்பு இவையெல்லாம் தேவை என்று அரசியல் சட்டத்தின் முன்னுரை எடுத்துச் சொல்கிறது. ஆனால் அந்த முன்னுரையில் நாம் பொருளாதார நீதிக்கும், அரசியல் நீதிக்கும் முயற்சித்தது போல் சமுதாய நீதிக்கு முயற்சிக்கவில்லை". இவ்வாறு சென்ற ஆண்டு அலகாபாத்தில் நடைபெற்ற அரிசன-பிற்பட்டோர் மாநாட்டில் தமிழக முதல்வர் டாக்டர் கலைஞர் அவர்கள் கூறியிருக்கிறார்கள்.

சமுதாய நீதி என்று கூறும்போது இந்தியநாட்டு மண்ணில் பிறந்துள்ள அனைத்து மக்களும் அடிப்படை வாழ்க்கை வசதிகளைப் பெற்று வாழ வேண்டும் என்ற கருத்தை அனைவரும் கொண்டவர்களாக இருக்கிறோம். சமுதாய ஏற்றத் தாழ்வுகளை நாம் கண்டு வருவதற்கு மக்களிடையே, மேம்பட்டவர்களும், வசதிகள் புறக்கணிக்கப்பட்ட கீழ்ப்பட்ட மக்களும் வாழ்ந்து வருவதும் தான் , காரணம். விடுதலை பெற்ற இந்திய நாட்டில், இருபத்தைந்து ஆண்டுகளுக்கும் மேலாக மக்களிடையே காணப்பட்ட சரிசமமற்ற நிலை ஓரளவு குறைந்திருந்தாலும் முழு வெற்றியை அடைந்து விட்டோம் என்று நாம் கூற முடியாது. தேசிய ஒருமைப்பாட்டின் இன்றியமையாமையும் தேவையும் வலியுறுத்தப்பட்டு வருகிற இந்நாளில், மக்களின் சமவாழ்வுப் பிரச்சினை முதலாவதாகத் தீர்க்கப்பட வேண்டியிருக்கிறது. பல்வேறு பிரிவினர், இனத்தவர் வாழுகின்ற இந்தப் பரந்த நாட்டில், ஒற்றுமைக் குரல் எழுப்புகின்ற அதே நேரத்தில் பின்னிலை மக்களாக வாழுகின்ற பலகோடி மக்களின் வாழ்வும் உயர்ந்து, ஒலிக்கின்ற குரலில் செல்வமும் ஏழ்மையும், அறிவும், அறியாமையும் கலந்த பேதங்கள் அகற்றப்பட வேண்டும். இதை எண்ணியே நமது புனிதப் பயணத்தை தொடங்கிட வேண்டும்.

பன்னெடுங்காலமாகச் சமுதாயத்தில் ஒரு கணிசமான பிரிவினர் வாழ்க்கையில் இதர பிரிவினருடன் இணைந்து முன்னேற முடியாதவர்களாக இருந்து விட்டனர். இந்தத் தேக்கம், சமுதாய அமைப்பினாலும், அவர்கள் பரம்பரையாக செய்து வந்த தொழில்களினாலும் ஏற்பட்டதென்று கூறலாம். அதன்பயனாக பின்தங்கிய மக்கள், விவசாயம் முதலான இன்றியமையாத தொழில்களில் ஈடுபட்டு சலியா உழைப்பினை மேற்கொண்டிருந்தும்கூட, அவர்கள் கல்வியிலும் பொருளாதாரத்திலும் முன்னேறவில்லை.

தேசிய ஒருமைப்பாடு என்று நாம் கூறும்போது மக்களிடையே ஒன்றிய உணர்ச்சியும், கட்டுப்பாடும் நாட்டுப் பற்றும் மட்டும் இருக்க வேண்டும் என்பதில்லை. மக்களின் வாழ்க்கை நிலை, சமுதாய நீதியிலும் ஒருமைப்பாட்டினை நாம் பெற்றுத் தந்திட வேண்டும். தமிழ்நாட்டைப் பொறுத்தவரை இந்த நல்லுணர்வை மக்களிடையே தோற்றுவிக்க எண்ணி தமது அரசியல் பயணத்தைத் தொடங்கி ஆட்சிப்பொறுப்பை ஏற்று நம்மை விட்டு மறையும் வரை தமிழகப் பேரொளி பேரறிஞர் அண்ணா அவர்கள் உழைத்தார்கள். அவரது எண்ணங்களைச் செயல் வடிவாக்கி பிற்பட்ட மக்களாக மிகப்பலர் வாழுகின்ற இம்மாநிலத்தில் அவர்களுக்காகவே பாடுபட ஒரு தனி இலாகா துவங்கப்பட்டு அதற்கெனத் தனி அமைச்சரும் நியமிக்கப்பட்டிருக்கிறார். சமுதாயத்தில் பலகீனமாக இருப்பவர்களுக்கு முன்னுரிமைகள், சலுகைகள் வழங்குவது, அப்படிப்பட்ட சலுகைகளை வழங்கி சமநீதியை உருவாக்குவது தமிழக அரசின் நோக்கமாக உள்ளது. இந்த தூய பணியில் முழுமை கண்டிட முழு முயற்சியுடன் வேக நடைபோட்டு வருகிறோம்.

தமிழக அரசு பிற்பட்டோர் நலங்காக்க கொண்டுள்ள திட்டங்களால் இத்தகைய மக்கள் மத்தியில் பெரிய விழிப்புணர்ச்சியும், தன்னம்பிக்கையும் தோன்றியுள்ளன. இவர்களுக்கு வழங்கப்படும் சலுகைகளினால் கல்வி, தொழில் போன்ற பல மட்டங்களிலும், உயர்ந்து முன்னேற வேண்டும்

என்ற ஆர்வம் துளிர்த்துள்ளது. இது இம்மக்களிடையே ஏற்பட்ட ஒரு வரவேற்கத்தக்க மாறுதல்.

1971-ஆம் ஆண்டு மக்கள் கணக்குத் தொகைப்படி தமிழகத்தின் மக்கள் எண்ணிக்கை 411 இலட்சம். இதில் பிற்பட்டோரின் தொகை மட்டும் 206 இலட்சமாகும். பாதிக்கு மேற்பட்ட இம்மக்களில், உழவர் பெருமக்கள், பாட்டாளி மக்கள், நெசவாளர், தச்சர், அணிகலத் தொழிலாளர்கள் போன்ற உழைப்பாளர்கள்-ஏழை எளிய மக்கள்தான் பிற்பட்டவர்களாக திகழ்கிறார்கள். இப்போதுள்ள நிலைமையில் இவர்களை வரலாற்றின் அடிப்படையிலும், சமூக அமைப்பின் அடிப்படையிலும் அவரவர்கள் சாதியின் பெயரைக் கொண்டே நிர்ணயிக்க வேண்டியுள்ளது. இவர்களுடைய நல் வாழ்வைப் பொறுத்துத்தான் நாட்டின் முன்னேற்றம் உள்ளது என்றால் அது மிகையாகாது.

சாதிகளினால் மட்டுமல்லாமல் தாங்கள் வாழும் வசதியற்ற பிரதேசங்கள் அதிக ஊதியமும், வாய்ப்புகளும் இல்லாத தொழில்களை மேற்கொண்டிருத்தல் முதலான காரணங்களால் பிற்பட்டவர்கள் சமுதாயத்திலும், பொருளாதாரத்திலும் பிற்பட்டவர்களாகவே இருக்கிறார்கள். மிகப்பல ஆண்டுகளாக கல்வியில் பெரும்பாலான மக்கள் தகுந்த அக்கறை காட்டாததினால், கல்விச் செல்வத்தையும் தேவையான அளவு பெற்றிராதவர்களாக இருக்கின்றனர். பிற்பட்ட சமூகத்தினர் கல்வி கற்றிட போதுமான வாய்ப்புக்களும் வசதிகளும் பல ஆண்டுகளாக இல்லை. இதை முக்கியமாகக் கவனத்தில் கொண்டு, இம்மக்கள் கல்வியறிவில் முன்னேறிட அவசியமாகக் கருதப்படுகின்ற உபகாரச் சம்பளம், உணவு, உள்ளுறை வசதிகள் தருவதிலும் படித்து முன்னேறியவர்களுக்கு ஓரளவு அரசின் ஆதரவில் வேலை வாய்ப்புகளும் கிடைக்கும் வகையில் திட்டங்கள் ஏற்படுத்தப்பட்டு செயல் வடிவம் பெற்று வருகின்றன. கல்வி உதவித் தொகையைப் பொறுத்தவரையில் 1948-49-ல் ரூபாய் ஒரு இலட்சம் எனத் துவங்கி, 1949-50-ல் ரூபாய் 5 இலட்சமாகப் பெருகி தற்போது ரூ. 356 இலட்சமாக வளர்ந்திருப்பது, இம்மக்களின் நலனில் அரசு கொண்டுள்ள அக்கறையினைக் காட்டுகிறதல்லவா? அதோடு 1948-49-ஆம் ஆண்டில் 609 பேர்களே பயன் பெற்றனர். பின்னர் 1960-61-ல் 19,856 பேர்கள் உதவித் தொகை பெற்றனர். ஆனால் 1972-73-ஆம் ஆண்டிலோ 1,92,138 பேர்கள் உதவித் தொகையினைப் பெற்று கல்வித் தகுதியில் ஏற்றம் பெற்று வருகின்றனர். சரிபாதி வகுப்பைச் சார்ந்த இப்பிற்பட்ட மக்கள் முன்னேறினால்தான் நாடு முன்னேறும். ஆதலின் ''காற்றுள்ள போதே தூற்றிக்கொள்'' என்ற ஆன்றோர் மொழிக்கிணங்க, பிற்பட்ட சமூகத்தைச் சேர்ந்த பெற்றோர் தங்கள் பிள்ளைகளின் எதிர்கால வாழ்வை எண்ணத்தில் கொண்டு அரசு அளித்து வரும் சலுகைகளை நல்ல முறையில் பயன்படுத்திக்கொள்ள வேண்டுமென்பதுதான் அரசின் விருப்பமாகும்.

1969-ஆம் ஆண்டில் பிற்பட்டோர் நலத்துறை துவக்கப்பட்டபோது 16 மாணவரில்லங்கள்தான் பிற்பட்டோருக்காக செயல்பட்டு வந்தன. ஆனால் இன்றோ 144 இல்லங்களாக பெருகியுள்ளன. இம்மாணவர்களுக்குப் போதுமான வசதியில்லாமல் இருக்கும் குறைகளைப் படிப்படியாகப் போக்க, வீட்டு வசதி வாரியத்தின் மூலமாக தேசியமயமாக்கப்பட்ட வங்கிகளிலிருந்து ரூபாய் ஒரு கோடி கடன் பெற்று மேலும் 100 விடுதிகள் கட்டுவதற்கு திட்டமிடப்பட்டு ஏற்பாடுகள் நடைபெற்று வருகின்றன.

அறிவார்ந்த சமுதாயத்தினராக பிற்பட்டோரை மாற்றியமைக்க திட்டமிட்டு வருகின்ற அதே நேரத்தில் அவர்கள் பொருளாதார வளர்ச்சியும் பெற்று விளங்கிடுவதற்கு திட்டங்கள் அவ்வப்போது ஏற்படுத்தப்பட்டு வருகின்றன. பல்வேறு சிறுதொழில்கள், வணிகம் போன்றன துவக்குவதற்கு தேசியமயமாக்கப்பட்ட வங்கிகளிலிருந்து கடன் பெற உதவும் பொருட்டு வங்கிகளுடன் கலந்து பேசி ஒரு நடைமுறை வகுக்கப்பட்டுள்ளது. இவ்வித கடனுதவி தேவைப்படும் பிற்பட்ட மக்கள், ஆங்காங்குள்ள மாவட்ட நல அதிகாரிகள் மூலம் வங்கிகளிலிருந்து ரூபாய் 57 லட்சம் வரை 5,717 பேர்கள் கடன் தொகை பெற்றுள்ளனர்.

மிகப் பிற்பட்டோராகிய சலவைத் தொழிலாளர்கள், சவரத் தொழிலாளர்கள், குற்றபரம்பரை பட்டியலிருந்து நீக்கப்பட்டோர் போன்றவர்களுக்குத் தொழில் கருவிகள் வாங்கித் தருதல், சலவைத் துறைகள் அமைத்தல் முதலான உதவிகள் அரசால் வழங்கப்பட்டு வருகின்றன. சலவையாளர்கள் மட்டும் இம்மாநிலத்தின் 4·61 இலட்சம் பேர் இருக்கின்றனர். இவர்களது தொழிலுக்கு போதுமான வசதிகள் செய்து வரும் வகையில் அரசு வசதி மிக்க சலவைத்துறைகளை கட்டித் தருவதற்கு முடிவு செய்தது. இதுவரை மாநிலத்தில் 21 இடங்களில் இத்துறைகள் அமைக்க கடனுதவி தரப்பட்டுள்ளது. இத்துறைகள் கட்டுவதற்காகும் மொத்தச் செலவில் பாதி மானியமாகவும் பாதி கடனாகவும் அரசு வழங்குகிறது. இதற்காக ஆண்டு தோறும் பிற்பட்டோர் துறை நிதியில் ரூபாய் 5 இலட்சம் ஒதுக்கப்படுகிறது. சவரத் தொழிலாளர், சலவை தொழிலாளரில் 1,440 பேர் 1966-67-ஆம் ஆண்டில் பயனடைந்துள்ளனர். 1973-74-ல், 4,081 பேர்கள் அவர்கள் தொழிலுக்குத் தேவையான கருவிகள் பெற்று பயன் பெற்றுள்ளனர். நடப்பாண்டில் 8,000 பேர்களுக்கு இவ்வுதவியினைத் தந்திட அரசு மதிப்பிட்டுள்ளது.

குற்றப்பரம்பரை பட்டியலிருந்து நீக்கப்பட்ட வேளாண்மைத் தொழிலாளர்களுக்கு கிணறுகள் வெட்ட ரூ. 2,000 வரை மானியமாக அளிக்கப்படுகிறது. அவர்களுக்கு வீடு கட்டித்தரும் திட்டமும் அமுலாக்கப்பட்டு மானியமும் கடனும் கலந்த வகையில் தரப்படுகின்றது.

பின் தங்கிய வகுப்பினர் நலனுக்காக இதுவரை மேற்கொள்ளப்பட்ட நடவடிக்கைகளை மறு ஆய்வு செய்யவும், அவர்கள் நிலைமையை மேம்படுத்துவதற்காக எடுக்கப்பட்ட நடவடிக்கைகளின் பலனை மதிப்பிடவும், குறிப்பாகக் கல்வித் திட்டங்கள் குறித்தும் அரசுப் பணிகளில் அவர்களின் விகிதாசாரத்தைப் பற்றி மதிப்பிடவும் 1969-ஆம் ஆண்டு நவம்பர் திங்களில் பின் தங்கிய வகுப்பினர் ஆணைக் குழு ஒன்றினை அரசு அமைத்தது. இவ்வாணைக்குழு, கல்வி,

வேலை வாய்ப்பு, பொருளாதார நடவடிக்கைகள், சுகாதாரம், வீட்டு வசதி மற்றும் பல்வகை இனங்கள் பற்றி 100 பரிந்துரைகளை அரசுக்கு அனுப்பியுள்ளது. நிதி மற்றும் சில பரிந்துரைகள், ஏற்கப்படாவிடினும், மற்ற பரிந்துரைகள் அரசின் ஆய்வில் உள்ளன.

சாதி ஒழிய, சமத்துவம் நிலை பெற, இத்துணைக் கண்டத்தில் பல பெரியவர்கள் வழிகாட்டியிருக்கிறார்கள். காந்தியண்ணலின் நற்பணியும், டாக்டர் அம்பேத்காரின் சேவையும், தந்தை பெரியாரவர்களின் அருந்தொண்டும், பேரறிஞர் அண்ணாவின் சலியா உழைப்பும் சமுதாய அடித்தள, பின் தங்கிய மக்களின் நல்வாழ்விற்காகப் பயன்பட்டன என்பதை மக்களனைவரும் அறிவார்கள்.

பிற்பட்ட மக்களின் நலனைக் கருத்தில் கொண்டு செயல்படும் இவ்வரசு, கோடிக்கணக்கில் பணத்தினை செலவிட்டுப் பல வேறு பயனுறு திட்டங்களை செயல்படுத்தி வருகிறது. இதனை இச் சமூகத்தினர் உரிய வகையில் பயன்படுத்தி உயர்ந்து வாழ வேண்டுமெனக் கேட்டுக் கொள்கிறேன்.

இன்றைய நாட்டின் பொருளாதார நெருக்கடி நிலைமையை மனதிற் கொண்டு, ஒருமைப்பாடு இலட்சியத்தை சலியா உழைப்பில் ஈடுபடுத்திக் கொண்டு, பிற்பட்ட மக்கள் வாழ வேண்டும். ஒருமைப்பாடு உதட்டளவில் இல்லாது, ஓயாத செயல் திறன் நல்கி, பிற்பட்ட மக்கள் என்னும் சொல்லினை அகற்றி இம்மண்ணில் பிறந்த அனைவருமே இன்புற வாழும் அளவுக்கு, அரசின் இப்பணிகள் துணைக்கரமாக விளங்கும் என்பதில் ஐயமில்லை.

(5—5—1974 அன்று வானொலியில் ஆற்றிய உரை)

ஏரிகள் ஆழமாகும்!

தமிழகத்தில் 37 ஆயிரம் ஏரிகள் இருக்கின்றன. இந்த 37 ஆயிரம் ஏரிகள் தூர் வாரப்படாததால் 50,000 ஏக்கரா என்ற அளவில் இருக்கிற ஆயக்கட்டுதாரர்கள் மழையை நம்பி வாழ்வைக் கடத்திக் கொண்டிருக்கிறார்கள்.

இந்த 37 ஆயிரம் ஏரிகளில் தூர் வாரினால் 200 ஏக்கரா பாசனம் பெறக் கூடிய ஏரிகள் 7 ஆயிரம்.

100-லிருந்து 200 ஏக்கரா வரை பாசனம் பெறக்கூடிய 5 ஆயிரம் ஏரிகள்!

100 ஏக்கராவுக்குக் குறைவான பாசனம் பெறக்கூடிய ஏரிகள் 25 ஆயிரம் ஏரிகள்!

இவற்றை மூன்று கட்டமாக எடுத்துக் கொண்டு, முதலில் 7 ஆயிரம் ஏரிகள்—பிறகு 5 ஆயிரம் ஏரிகள்—முடிவாக 25 ஆயிரம் ஏரிகள் என்று எடுத்துக்கொண்டு ஏரிகளைத் தூர் எடுப்பது பற்றி பரிசீலித்துக் கொண்டிருக்கிறோம்.

முதற்கட்டமாக 7 ஆயிரம் ஏரிகள் தூர் வாரப்பட்டு, ஒவ்வொரு ஏரியின் மூலமாக 200 ஏக்கர் பாசனத்தை நிரந்தரமாக்க இந்த 7 ஆயிரம் ஏரியும், ஐந்தாண்டுக் காலத்தில் ரூ. 25 கோடி செலவில் தூர் எடுத்து பழுது பார்க்கப்பட்டு நல்ல நிலைக்கு வரும்.

ஆகவே முதற்கட்டமாக 7 ஆயிரம் ஏரிக்கான தூர் எடுக்கின்ற வேலைக்கு 5 கோடி ரூபாய் 74-75, 75-76 வரவு செலவுத் திட்டத்தில் ஒதுக்கி அந்தக் காரியங்களைச் செய்ய அரசு கருதியிருக்கிறது. அதற்கான அடுத்த தொடர் திட்டங்களை பொதுப்பணி அமைச்சரும் அதிகாரிகளும் பொறியாளர்களும் ஏனைய துறையினரும் எடுத்துக் கொள்வார்கள்.

முதல்வர் கலைஞர்

காவேரி மேலணை சீரமைப்புத் திட்டப் பணிகளை தொடங்கி வைத்தபொழுது குறிப்பிட்டது.

'சேமிப்பு'

சிறந்த பழக்கம்!
திறம் மிகுந்த கலை!

சேமித்து வைப்பதால் வாழ்க்கையில் வெற்றி கிடைப்பது உறுதி!

சிறுசேமிப்புத் தரும் சிறப்பான திட்டங்களில் இரண்டு, தொடர்வைப்புத் தொகைத் திட்டமும் (ரெகரிங் டெபாசிட் திட்டமும்) வளரும் மாதச் சேமிப்புத் திட்டமும் ஆகும்.

மாதம் செலுத்தும் தொகை		5 ஆண்டு இறுதியில் கிடைப்பது	10 ஆண்டு இறுதியில் கிடைப்பது
ரெகரிங் டிபாசிட்	ரூ. 5	360	—
	ரூ. 10	720	—
வளரும் மாதச் சேமிப்பு	ரூ. 5	—	785
	ரூ. 10	—	1,570

தற்போது 1—7—72-க்குப் பிறகு துவக்கப்பட்ட ரெக்கரிங் டிபாசிட் திட்டத்திற்கு சிறு சேமிப்பு நிறுவனம் புதிய சலுகை வழங்கி வருகிறது. இத்திட்டத்தின்கீழ் கணக்கு துவக்குபவர்கள் எதிர்பாராத விதமாக மரணமடைய நேரிட்டால் 5 ஆண்டு இறுதியில் கிடைக்க வேண்டிய தொகை முழுவதும் உடனடியாக அவர்களது வாரிசுகளுக்குக் கிடைக்கும். இந்தத் தேதிக்கு முன்னதாக ஆரம்பிக்கப்பட்டு இன்னமும் நடைமுறையில் இருந்துவரும் ரெக்கரிங் டிபாசிட் கணக்குகளுக்கும் இத்திட்டச் சலுகை கிட்டும். சிறுசேமிப்பாளர்களின் நலத்திற்காக இந்த பாதுகாப்புடைய சேமிப்புத் திட்டம் ஆரம்பிக்கப்பட்டிருக்கிறது.

இந்த ஈட்டுறுதிச் சலுகையை வேறு எந்தச் சேமிப்புத் திட்டமும் அளிப்பதில்லை.

இன்றே ஒரு சிறுசேமிப்புக் கணக்கு துவங்குங்கள்.

சிறுசேமிப்புத் துறை, தமிழ்நாடு அரசு.

தமிழ்நாடு பஞ்சாலை இணையம் என்றால் என்ன?

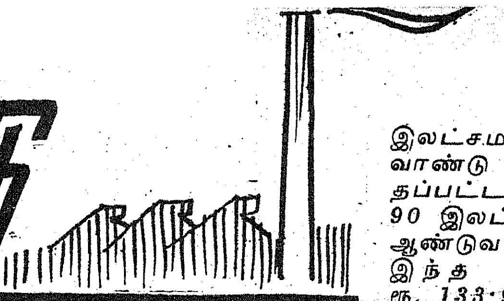

தமிழ்நாடு பஞ்சாலை இணையம் (Tamil Nadu Textile Corporation) மாநில அரசுக்கு முழுதும் சொந்தமான ஒரு நிறுமமாகும் (Company). இது 1969-ஆம் ஆண்டு ஏப்ரல் திங்களில் நிறுவப்பட்டது. இயங்க இயலாது நொடித்து மூடப்பட்ட பஞ்சாலைகளை எடுத்து, அவற்றின் இயந்திரங்களையும், கருவிகளையும் நவீனப்படுத்தல், இயந்திரங்களை வாங்குவதற்கும் நடைமுறை மூலதனத்திற்கும் வேண்டிய நிதி உதவி அளித்தல், சிறந்த நிர்வாக முறைகளைப் புகுத்தல் போன்ற நல் நோக்கங்களைக் கொண்டது இந்த இணையம்.

மூடப்பட்ட, அன்றி, நொடித்த பஞ்சாலைகளினால் வேலையிழந்த தொழிலாளப் பெருமக்களுக்கு மீண்டும் வேலை வாய்ப்பளித்தல், இம்மாநிலத்தில் பரந்து கிடக்கும் கைத்தறி, விசைத்தறி நெசவாளர்களுக்கு நல்ல தரமான நூல்களை நியாய விலையில் வழங்கல் போன்ற தலையாய சமூக நோக்கங்களுக்காகவும் இந்நிறுவனம் ஏற்படுத்தப்பட்டது. இந்நோக்கங்களை நிறைவேற்றுவதற்கான வேறு நடவடிக்கைகளையும் இந்நிறுவனம் மேற்கொள்ளும். அவற்றுள், செய்முறைப்படுத்தும் வசதிகளை (Processing facilities) அளித்தல், மாதிரி நிறுவனங்களாக அமையும் புதிய பஞ்சாலைகளை நிறுவல், நிர்வாக மேம்பாட்டுத் திட்டங்களை மேற்கொள்ளல், தொழிலாளர் நலம் பேணல் போன்றன அடங்கும்.

1951 - ஆம் ஆண்டின் தொழில் (வளர்ச்சி-முறைப் படுத்தல்) சட்டத்தின் கீழ் 7 ஆலைகளின் நிர்வாகமும், 1972-ஆம் ஆண்டின் நொடித்த பஞ்சாலை நிறுவனங்கள் நெருக்கடி நிலைச் சட்டத்தின் (பின் நாடாளுமன்றச் சட்டமாக்கப் பட்டது) கீழ் மேலும் 7 ஆலைகளின் நிர்வாகமும் இவ் இணையத்திற்கு ஒப்படைக்கப்பட்டிருக்கிறது. இதில் 13 ஆலைகளை இணையம் கைவசம் எடுத்துள்ளது. நீதி மன்றம் விதித்த தடுப்பு ஆணையால் (Stay Order) காளீஸ்வரர் மில்ஸ் 'பி' யூனிட் ஆலையை கைவசம் எடுக்க இயலாது போயிற்று. இந்த இணையத்தின் நிர்வாகத்தில் ஓம் பராசக்தி மில்ஸ் லிமிடெட், கம்போடியா மில்ஸ் லிமிடெட், கிருஷ்ண வேணி டெக்ஸ்டைல்ஸ் லிமிடெட், ஸ்ரீரங்க விலாஸ் ஜின்னிங் ஸ்பின்னிங் அண்டு வீவிங் மில்ஸ் லிமிடெட், கோயம்புத்தூர் முருகன் மில்ஸ் லிமிடெட், கோயம்புத்தூர் ஸ்பின்னிங் அண்டு வீவிங் கம்பெனி லிமிடெட், சோமசுந்தரம் மில்ஸ் 'ஏ' யூனிட், பலராமவர்ம டெக்ஸ்டைல்ஸ், ஸ்ரீசாரதா மில்ஸ், காளீஸ்வரர் மில்ஸ் 'ஏ' யூனிட், பங்கஜா மில்ஸ், பயனியர் ஸ்பின்னர்ஸ், கோதண்டராம் ஸ்பின்னிங் மில்ஸ் முதலிய ஆலைகள் உள்ளன.

தமிழ்நாடு பஞ்சாலை இணையத்தின் அதிகாரப்பூர்வமான பங்கு மூலதனம் ரூ. 500 இலட்சமாகும். இதில் இவ்வாண்டு இறுதிக்குள் செலுத்தப்பட்ட பங்கு மூலதனம் ரூ. 90 இலட்சமாகும். 1973-ஆம் ஆண்டுவரை தமிழக அரசு இந்த இணையத்திற்கு ரூ. 133·90 இலட்சம் கடனாக வழங்கியுள்ளது. அந்தத் தொகை இணையத்திற்கு நிர்வாகத்திற்குட்பட்ட ஆலைகளை நவீனப்படுத்தவும் அவற்றிற்கான நடைமுறை மூலதனத்தை அளிக்கவும் இணையத்தால் ஆலைகளுக்குக்கடனாக வழங்கப்படும். இணையத்தின் நிர்வாகச் செலவைச் சரிகட்ட தாம் வழங்கும் கடன்கள் மீது குறைந்த அளவு வட்டியாக ½ சதவீதம் விதிப்பதோடு, ஆலைகள், வங்கிகளில் கடன் பெற இணையத்தால் அளிக்கப்படும் பொறுப்புறுதி (Guarantee) மீதும் ½ சதவீதம் தரகு பெறுகிறது. இணையத்தின் 1973-ம் ஆண்டின் நிகர ஆதாயம் ரூ. 4·95 இலட்சம் என மதிப்பிடப்படுகிறது. இந்த இணையம் இலாபம் கருதாது இயங்கும் ஒரு நிறுவனம் என்பது இங்கே குறிப்பிடத்தக்கது. இது மட்டுமல்லாது இணையம் தாம் செய்த பணிகளுக்குக் கட்டணம் விதிப்பதையோ, ஆலைகளிடமிருந்து நிர்வாக ஊதியம் பெறுவதையோ இந்தியப் பேரரசு அனுமதிப்பதில்லை என்பதும் இங்கே குறிப்பிடத்தகுந்தது.

ஆலைகளின் எண்ணிக்கை

இணையத்தால் எடுக்கப்பட்ட 13 ஆலைகளின் எண்ணிக்கையில் இவ்வாண்டு மாற்றம் எதுவுமில்லை. இவ்வாண்டில் 3 ஆலைகள் மீண்டும் இயக்கப்பட்டு ஓட்டப்படுகிறது. ஏற்கெனவே ஓட்டப்பட்ட 9 ஆலைகளுடன் இந்த 3 ஆலைகளையும் சேர்த்து மொத்தம் 12 ஆலைகள் இவ்வாண்டில் இயங்கிக் கொண்டு இருக்கின்றன. எடுக்கப்பட்ட ஆலைகளில் மதுரையில் உள்ள 'ஸ்ரீ கோதண்டராம் மில்ஸ்' மட்டும் இன்னும் மூடிக்கிடக்கிறது. இந்த ஆலையின் இயந்திரங்கள் மிகவும் மோசமான நிலையில் உள்ள காரணத்தால் இதனை ஓட்டும் முயற்சி கைவிடப்பட்டிருக்கிறது. காளையார் கோவிலில் உள்ள 'காளீஸ்வரர் மில்ஸ் 'பி' யூனிட்' நீதி மன்றத்தின் தடுப்பு ஆணை காரணமாக கைவசம் எடுக்க முடியவில்லை.

நிறுவனத்திறன் (Installed Capacity)

இரண்டு ஆலைகளில் மேற்கொள்ளப்பட்ட விரிவுப் பணியால், நிறுவனத்திறன் 3·59 இலட்சம் கதிர்களிலிருந்து 3·63 இலட்சம் கதிர்களாக உயர்ந்துள்ளன. நிறுவனத்திறன் தறிகள் முன்பிருந்ததைப் போலவே இவ்வாண்டிலும் 1,416 ஆக உள்ளன.

உற்பத்தித்திறன் (Commissioned Capacity)

1972-ஆம் ஆண்டில் 2·65 இலட்சமாக இருந்த, இயக்கப்பட்ட கதிர்களின் எண்ணிக்கை 1973-ஆம் ஆண்டில் 3·33 இலட்சமாக உயர்ந்துள்ளது. இது இயங்கிவரும் ஆலைகளின் நிறுவனத்திறன் கதிர்களில் 94 சதவீதமாகும். இவ்வாலைகளில் இயக்காது மிஞ்சியிருக்கும் கதிர்கள் அனைத்தும், ஏற்கனவே வாங்க ஏற்பாடு செய்யப்பட்ட புதிய இயந்திரங்கள் வந்ததும் 1974-ல் இயக்கப்படும். 1972-ஆம் ஆண்டில் 446 ஆக இருந்த, இயக்கப்பட்ட தறிகளின் எண்ணிக்கை 1973-ஆம் ஆண்டில் 772 ஆக உயர்ந்துள்ளது. இது இயங்கிவரும் ஆலைகளின் 'நிறுவனத்திறன் தறிகளில் 54·5 சதவீதமாகும். எஞ்சியுள்ள தறிகளை இயக்கும் ஏற்பாடு தள்ளிப் போட வேண்டியதாயிற்று. இவ்வாறு தள்ளிப் போடுவதற்குக் காரணம் இவ்வாண்டில் ஏற்பட்ட கடுமையான மின்வெட்டும், இருக்கும் நிதி உதவியைக் கொண்டு தறிகளை இயக்குவதைக் காட்டிலும் கதிர்களை இயக்குவதற்கு முக்கியத்துவம் கொடுத்ததுமே யாகும். இப்பொழுது நிறுவனத்திறன் கதிர்கள் அனைத்தும் ஏறத்தாழ இயக்கப்பட்டு விட்டன. அதோடு மின்சார விநியோக நிலையில் முன்னேற்றம் இருக்கிறது. எனவே, எஞ்சியிருக்கும் தறிகளை விரைவில் இயக்குவதற்கான திட்டங்கள் மேற்கொள்ளப்படவிருக்கின்றன.

ஆலைகளுக்கு நிதி உதவி

ஆலைகளின் இயந்திரத் தளவாடங்களை நவீனப்படுத்தவும் நடைமுறை மூலதனத்திற்காகவும் ஆனால் தொகையைக் கடனாக தேசிய பஞ்சாலை இணையமும், மாநில பஞ்சாலை இணையங்களும் முறையே 51:49 என்ற விகிதப்படி வழங்கும். ஒவ்வொரு ஆலைக்கும் நவீனமாக்கும் திட்டம் தயாரிக்கப்பட்டு, தேசிய மாநில பஞ்சாலை இணையங்களால் அங்கீகரிக்கப்பட்டதின் அடிப்படையில் நிதி உதவி அளிக்கப்படுகிறது. மாநில அரசு அல்லது மாநில பஞ்சாலை இணையங்கள் கொடுத்த பொறுப்புறுதியின் பேரில், தள்ளிச் செலுத்தும் முறையில் (deferred payment) இயந்திரங்கள் வாங்குவதற்கான கடன்கள், நடைமுறை மூலதனம் ஆகியன வங்கிகளிடமிருந்தும் பெறப்படுகின்றன. 1973-ஆம் ஆண்டு வரை அனைத்து வகையிலும் ஆலைகளுக்கு கிடைக்கப் பெற்ற மொத்த நிதி உதவி ரூ. 890·37 இலட்சமாகும்.

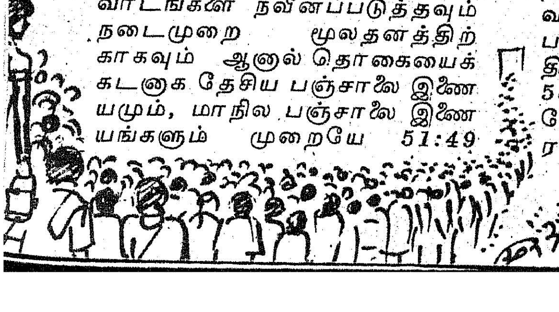

நிதி உதவி அளிக்கும் முறையில் ஆகும் செலவை, தேசிய மாநில பஞ்சாலை இணையங்கள் சமமாகப் பங்கிட்டுக் கொள்ள வேண்டும் என்ற நியதி இருந்தாலும்கூட, நவீனப்படுத்தவில் ஏற்பட்ட செலவின் பெரும் பகுதியை மாநில அரசும், தமிழ்நாடு பஞ்சாலை இணையமும் ஏற்றிருப்பது முக்கியமான செய்தியாகும். 31-12-73 வரை தேசிய பஞ்சாலை இணையத்தால் வழங்கப்பட்ட முன் பணத் தொகை ரூ. 1·72 கோடியாகும். ஆனால் தமிழ்நாடு பஞ்சாலை இணையத்தால் வழங்கப்பட்ட தொகை ரூ. 2·46 கோடியாகும். இது தவிர, எடுக்கப்பட்ட ஆலைகளுக்காக மாநில அரசுக்கு விற்பனை வரி செலுத்திய வகையிலும், முன்னுள் பொறுப்புறுதிக்காக வங்கிகளுக்கு செலுத்திய வகையிலும் ரூ. 1·05 கோடி தமிழ்நாடு பஞ்சாலை இணையத்தால் செலவிடப்பட்டுள்ளது. இவற்றிற்கெல்லாம் மேலாக, நடைமுறை மூலதனத்திற்காகவும் வாங்கியுள்ள ரூபாய் 7·32 கோடிக்கு மாநில அரசு பொறுப்புறுதி அளித்துள்ளது.

நவீனப்படுத்தல்

தமிழ்நாடு பஞ்சாலை இணையம் நிர்வகிக்கும் 12 ஆலைகளுக்கான ஒரு தெளிவான நவீனமாக்கும் திட்டம் உருவாக்கப்பட்டு செயல்படுத்தப்பட்டு வருகிறது. இத்திட்டத்தின் மொத்த மதிப்பீடு ரூ. 584 இலட்சமாகும். 'கம்போடியா மில்ஸ்', 'சோமசுந்தரம் மில்ஸ் 'ஏ' யூனிட்' ஆகிய இரு ஆலைகளிலும் நவீனமாக்கும் வேலைகள் ஏறத்தாழ முடிவடைந்து விட்டன. எஞ்சியுள்ள ஆலைகளில் மேற்படி வேலைகள் வெவ்வேறு கட்டங்களில் நிற்கின்றன. இந்த ஆண்டு இறுதிவரை நவீனமாக்கும் வேலைக்குச் செலவிடப்பட்ட மொத்தத் தொகை ரூ. 235·42 இலட்சமாகும். இது வகுக்கப்பட்ட திட்டத்தில் 40 சதவீதமாகும். நவீனமாக்கும் நிறைவேற்றுப் பணி பாதி அளவைக்கூட எட்டவில்லை என்றாலும், இது வரை நவீனமாக்கப்பட்டதின் விளைவால் மிகுந்த நன்மை கிடைத்துள்ளது. 1973-இல் மின்வெட்டு இருந்தும், கட்டுப்பாட்டின் காரணமாக நூல்களுக்குக் குறைந்த விலையே கிடைத்தும்கூட, நவீனமாக்கப்பட்ட காரணத்தால் ஆலைகளில் உற்பத்திபெருகியுள்ளது ஆதாயமும் அடைந்துள்ளது.

உற்பத்தி செய்யப்பட்ட நூலையோ, துணியையோ விற்பனை செய்வதில்எந்தச்சிரமமும் ஏற்படவில்லை. தமிழக அரசின் கொள்கைப்படி, நூல் கட்டுப்பாடு ஆணை அமலில் இருந்த காலத்தே, உற்பத்தி செய்யப்பட்ட நூல் முழுதும், கைத்தறி இயக்குநரால் அப்போதைக்கப்போது நிர்ணயிக்கப்பட்ட நியாய விலைக்கு தமிழ்நாடு கைத்தறி நெசவாளர் கூட்டுறவுச் சங்கத்திற்கு விற்கப்பட்டது.

1973-ஆம் ஆண்டில் 10 இலட்சம் மதிப்புள்ள நூலையும் 45 இலட்சம் மதிப்புள்ள துணிகளையும் ஆலைகள் வெளிநாடுகளுக்கு ஏற்றுமதி செய்துள்ளன. இவ்வாண்டின் ஏற்றுமதிக் குறைவுக்கு இவ்வாண்டில் ஏற்பட்ட மின்வெட்டும், நூல் கட்டுப்பாடும் காரணமாகும்.

இந்த இணையம், கோயம்புத்தூர் மாவட்டத்தில் தொழிலாளப் பெருமக்கள் மலிந்துள்ள இடங்களில் ஏழைப் பெருமக்களுக்குப் பயன்படும் வகையில் மூன்று நியாயவிலை துணிக் கடைகளை நடத்திக் கொண்டிருக்கின்றது. இக்கடைகள் மூலம் இவ்வாண்டில் விற்கப்பட்ட துணிகளின் மதிப்பு ரூ. 2·34 இலட்சமாகும்.

நேரடியாக ஏற்றுமதிசெய்ய வும், விற்பனை பற்றிய ஆய்வு நடத்தவும், விளம்பரம் செய்ய வும், காலப்போக்கில் நூல் விற்பனையை மையப்படுத்தவும் ஆன பணிகளை செய்வதற்காக ஏற்றுமதி விற்பனைப் பகுதி (Export and Marketing Division) ஒன்றை இணையம் அமைத்துக் கொண்டிருக்கிறது.

வேலை வாய்ப்பும் தொழிலாளர் உறவும்

தமிழ்நாடு பஞ்சாலை இணையத்தால் நிர்வாகிக்கப்பட்ட 9 ஆலைகளில் 1972-ஆம் ஆண்டில் 8,000 ஆக இருந்த தொழிலாளர் பெருமக்களின் எண்ணிக்கை 1973-ஆம் ஆண்டில் 12 ஆலைகளில் 10,400 ஆக உயர்ந்துள்ளது. தொழிலாளர் நியமனத்தில், ஆலைகள் மூடப்பட்ட காலத்தே வேலை செய்த தொழிலாளர்களுக்கு மீண்டும் வேலைவாய்ப்பை நல்குவதில் முன்னுரிமை அளிப்பது என்ற தமிழ்நாடு பஞ்சாலை இணையத்தின் கொள்கை இன்னும் நடைமுறையில் உள்ளது. இயந்திரங்கள் நவீனமாக்கப்பட்டதாலும் வேலைப்பளு சிக்கன முறையில் சீரமைக்கப்பட்டதாலும் வேலையிழக்க நேரிட்ட தொழிலாளர்களுக்குக்கூட சுழற்சி முறையில் (Rotation) வேலை வாய்ப்பு வழங்கப்பட்டிருக்கிறது. இம்முறை மூலம் வேலை வாய்ப்புப் பெருகவும் வகை செய்யப்பட்டிருக்கிறது.

ஆய்வு ஆண்டில் ஆலைத் தொழிலாளர்கள் உறவு பொதுவாக இணக்கமாகவே இருந்தது. 'கம்போடியா மில்ஸ் லிமிடெட்', 'கோயம்புத்தூர் முருகன் மில்ஸ் • லிமிடெட்' ஆகிய ஆலைகளில் கொஞ்ச காலத்திற்கு வேலை நிறுத்தங்கள் இருந்தன. அவை சுமுகமாகத் தீர்க்கப்பட்டன. 1972-ஆம் ஆண்டுக்கான மிகை ஊதியம் (Bonus) 1973 ஆம் ஆண்டில் 6 ஆலைகளில் 11·33 சதவீதத்திலும் 'கம்போடியா மில்ஸ் லிமிடெட்' ஆலையில் 22 சதவீதத்திலும் கொடுக்கப்பட்டது என்பது இங்கே குறிப்பிடத்தக்கது. மிகை ஊதியம் பெற இயலாத ஏனைய 5 ஆலைகளுக்கும் தலா ரூ. 100-லிருந்து 150 வரை இலவசமாக (Exgratia) கொடுக்கப்பட்டது.

1965-68 ஆண்டுகளில் ஏற்பட்ட மந்தநிலை காரணமாக பஞ்சாலைத் தொழில் மிகவும் பாதிக்கப்பட்டது. அதன் காரணமாக இம்மாநிலத்தில் ஆதாயமில்லாமல் இயங்கி வந்த 25 ஆலைகள் மூடப்பட வேண்டிய நிலை ஏற்பட்டது. ஆதாயம் தரும் நிலையில் (Viability) இயங்கி வந்த ஆலைகள் பலவும் கூட பாதிக்கப்பட்டன. மத்திய, மாநில அரசுகளினால் அமைக்கப்பட்ட ஆய்வுக் குழுக்கள் பரிந்துரைக் கேற்ப, 12 ஆலைகளுக்கு வங்கிகளிலிருந்து மொத்தம் ரூ. 109·41 இலட்சம் கடன் பெறும் வகையில் மாநில அரசு பொறுப்புறுதி அளித்துள்ளது. இவ்வாறு அளிக்கப்பட்ட தொகையை ஆலைகளால் திருப்பிக் கட்ட இயலவில்லை. அந்த வகையில் அசலும் முதலுமாக 1973-ஆம் ஆண்டு இறுதி வரை ரூ. 40·73 இலட்சம் ஆலைகளால் கட்டப்படவில்லை. இவ்வாறு ஆலைகளால் கட்டத் தவறியதால் ஏற்பட்ட பொறுப்புக்களை (Liabilities) மாநில அரசு பொறுக்களை ஏற்க வேண்டியதாயிற்று. இவற்றில் நான்கு ஆலைகளை இணையம் எடுத்துள்ளது. அவை வங்கிகளுக்கோ அல்லது அரசுக்கோ செலுத்தப்பட வேண்டிய கடன்களைத் திருப்பிச் செலுத்த திருத்தி அமைக்கப்பட்ட தவணை முறை மூலம் முயற்சிகள் எடுக்கப்பட்டு வருகின்றன. ஓர் ஆலை கலைக்கப்பட்டு விட்டது. இதிலிருந்து பெற வேண்டிய தொகைக்கு கலைப்பு அதிகாரியிடம் (Liquidator) கோரிக்கை எழுப்பப்பட்டுள்ளது. மற்ற ஆலைகளைப் பொறுத்த வரையில் அரசு நலத்தைப் பேணும் வகையில் அந்த ஆலைகளின் நிர்வாகக் குழுக்களில் நியமிக்கப்பட்ட அரசு இயக்குநர்கள் மூலமாக அந்த ஆலைகள் செயல்படும் முறையை இந்த இணையம் கவனித்து வருகிறது.

ஐந்தாவது ஐந்தாண்டுத் திட்ட வேலைகள்

ஐந்தாவது ஐந்தாண்டுத் திட்டத்தில் சேர்ப்பதற்காக ரூ. 1,500 இலட்சச் செலவில் ஒரு திட்டத்தை இணையம் தீட்டியிருக்கிறது. இதில் தமிழக அரசின் பங்கு ரூ. 500 இலட்சமாகும். இத்திட்டம், திட்டக் குழுவால் அங்கீகரிக்கப்பட்டிருக்கிறது. அதன் விவரங்கள் வருமாறு.

நவீனமாக்கல்: நான்காவது திட்ட காலத்தில் விடுபட்டு இப்போது அமல் படுத்த விருக்கும் திட்டங்களுக்காக ரூ 295 இலட்சம் செலவாகும். 2 ஆலைகளை நவீனப்படுத்த ரூ. 55 இலட்சம் ஒதுக்கீடு செய்யப்பட்டுள்ளது. இவற்றுள் மாநில அரசின் பங்கு ரூ. 75 இலட்சமாகும். எஞ்சியுள்ள தொகையை வங்கிகள் மூலமாகவும், மத்திய அரசு மூலமாகவும் பெறப்பட வேண்டும்.

விரிவுபடுத்தல்: அளவில் சிறிதாக இருக்கும் 7 ஆலைகளை தானே இயங்கும் வழி செய்யும் பொருட்டு ஒவ்வொன்றிலும், அவற்றின் கதிர்களை 25,000-க்கு உயர்த்தத் தீர்மானிக்கப்பட்டிருக்கிறது. இப்படிச் செய்வதன் மூலம் ரூ. 573 இலட்சம் செலவில் 8,800 கதிர்கள் ஆலைகளில் அதிகரிக்கும். மேலும் ரூ. 267 இலட்சம் செலவில் 1,000 தறிகள் அதிகரிக்கத் தீர்மானிக்கப்பட்டிருக்கிறது. இப்படிப்பட்ட திட்டங்களுக்காக மாநில அரசு அளிக்கும் பங்கு ரூ. 280 இலட்சமாகும்.

நடைமுறை மூலதனத்திற்கான ஓரத்தொகை: தமிழ்நாடு பஞ்சாலை இணையத்தால் மேற்கொள்ளப்பட்ட ஆலைகளில் பெரும்பாலானவை (வங்கிகளிலிருந்து தாம்) பெறப்படும் கடன்களுக்கான ஓரத் தொகையை (Margin money) போதுமான அளவுக்குப் பெருக்கியுள்ளன. மற்ற சிறிய ஆலைகள் தன்னிறைவு பெறும் பொருட்டு நடைமுறை மூலதனத்திற்காக ரூ. 110 இலட்சம் ஒதுக்கீடு செய்யப்பட்டுள்ளது. இதில் மாநில அரசின் பங்கு ரூ. 45 இலட்சமாகும்.

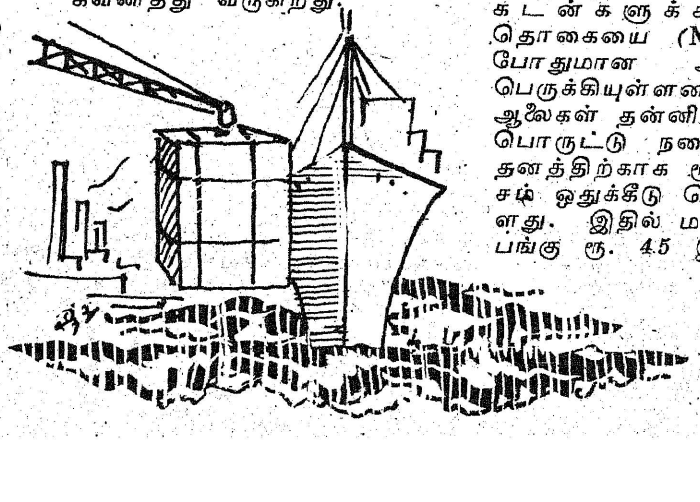

புதிய திட்டங்கள்

செய்முறைப்படுத்தும் ஆலே: தமிழ்நாடு பஞ்சாலை இணையம் நிர்வகிக்கும் ஆலைகளுக்குள் 5 ஆலைகள் நூல்நூற்பதோடு துணியும் நெய்கிறது. இந்த 5 ஆலைகளில் உற்பத்தியாகும் துணியைப் பதனிட்டு செய்முறைப்படுத்த வேண்டிய வசதிகள் இப்போது இல்லை. எனவே நவீன வகையில் செய்முறைப்படுத்தும் ஆலை ஒன்றை நிறுவத் திட்டமிடப்பட்டிருக்கிறது. துணிக்கு சாயமிடல், சுருக்கம் நீக்கல், துணிக்கு மெருகேற்றி ஒளியூட்டல், திரை அச்சடித்தல் போன்ற வசதிகளை இவ்வாலையில் பெறலாம். இவ்வாலையில் தொடக்கத்திறன் ஒரு நாளைக்கு 1,00,000 மீட்டராகும். இது படிப்படியாக 2,00,000 மீட்டருக்கு உயர்த்தப்படும். இதில் திட்டத்தின் தொடக்க மதிப்பீடு ரூ. 200 இலட்சமாகும். இதில் மாநில அரசின் பங்கு ரூ. 100 இலட்சமாகும். இதற்கான தொடக்கத்திட்ட அறிக்கை பெறப்பெற்றுள்ளது. இந்த ஆலைக்குப் பொருத்தமான இடம், கோயம்புத்தூர் மாவட்டத்தைச் சார்ந்த பவானி சாகரில் தேர்ந்தெடுக்கப்பட்டிருக்கிறது.

மாதிரி நூற்பு ஆலை: 25,000 கதிர்களைக் கொண்ட மாதிரி நூற்பு ஆலை அமைக்கும் திட்டம் ஒன்று இன்னும் மாநில அரசு பரிசீலனையில் உள்ளது.

தேசியப் பஞ்சாலை இணையம் மாநில பஞ்சாலை இணையங்கள் ஆகியவற்றால் நிர்வாகிக்கப்படும் நொடித்த பஞ்சாலைகளை அரசுடைமை ஆக்கவேண்டும் என்ற தமது கொள்கையை இந்தியப் பேரரசு வெளியிட்டுள்ளது. அரசுடைமை ஆக்குவதற்கு முன், எடுக்கப்பட்ட ஆலைகளின் இருப்பையும் பொறுப்பையும் கணக்கிட இந்தியப் பேரரசால் ஒரு மையக்குழு அமைக்கப்பட்டுள்ளது. ஆலைகளை அரசுடைமை ஆக்கும் முயற்சி வரவேற்கத்தக்க ஒன்றாகும். அரசுடைமை ஆக்குவதன் மூலம் ஆலைகள் பொதுத்துறை நிறுவனங்களுடன் முழுதும் ஒருங்கிணைவதோடு, தாம் எடுக்கப்படுவதற்கு முன்பட்ட கடன் பொறுப்புச் சுமையிலிருந்து விடுபட்டு, முன்னேற ஏதுவாகிறது. அரசுடைமை ஆக்கப்பட்ட பஞ்சாலைகளைப் பற்றிய எதிர்கால நிர்வாக அமைப்பு இந்தியப் பேரரசின் பரிசீலனையில் உள்ளது.

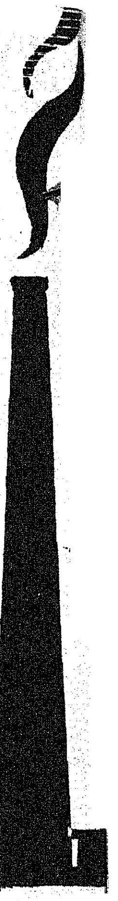

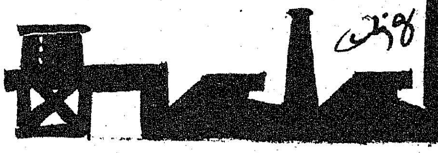

வேண்டுகோள்!

காகித விலை உயர்வின் காரணமாக 1—7—'74 முதல், 'தமிழரசு' இதழின் விலை 40 காசிலிருந்து 50 காசாக உயர்த்தப்படுகிறது. எனவே, 1—7—'74 லிருந்து சந்தா விகிதம் கீழ்க்கண்டவாறு மாற்றம் செய்யப்பட்டிருக்கிறது.

'தமிழரசு' தமிழ்.

ஆண்டுச் சந்தா	(உள்நாடு)	ரூ. 12.00
,,	(வெளிநாடு)	ரூ. 25.00
அரையாண்டு	(உள்நாடு)	ரூ. 6.00
,,	(வெளிநாடு)	ரூ. 13.00

'தமிழரசு' ஆங்கிலம்.

ஆண்டுச் சந்தா	(உள்நாடு)	ரூ. 6.00
,,	(வெளிநாடு)	ரூ. 13.00

முகவர்களும், சந்தாதாரர்களும், வாசகர்களும் இந்த மாற்றத்தை நினைவிற் கொள்ள வேண்டுகிறோம். பழைய சந்தாதாரர்களுக்கு 1—7—'74 முதல் புதிய விகிதப்படி மாற்றம் செய்து அனுப்பப்படும் என்பதையும் தெரிவித்துக் கொள்கிறோம்.

நிருவாக மேலாளர்,
'தமிழரசு',
அரசினர் தோட்டம், சென்னை-600002.

தமிழ்நாடு வீட்டு வசதி வாரியத்தின் திட்டங்களில் ஒன்று கிராமப்புற வீட்டு வசதித் திட்டம். இத்திட்டத்தின்படி கோவை மாவட்டம் காரமடை ஊராட்சி ஒன்றியத்தைச்சேர்ந்த அன்னூர் நகரில் ஆசிரியர்களுக்காக வீடுகள் கட்டப்பட்டுள்ளன. இப்பொழுது 35 வீடுகள் நிறைவு பெற்றுள்ளன. ஒவ்வொரு வீட்டிலும் ஒரு வரவேற்பு அறை, ஒரு படுக்கை அறை, ஒரு கூடம், ஒரு சமையற்கட்டு அமைந்துள்ளது.

கிராமப்புற வீட்டு வசதித் திட்டத்தின்படி ஒவ்வொரு வீட்டுக்கும் நாலாயிரம் ரூபாய் கடனுதவி அளிக்கப்படுகிறது.

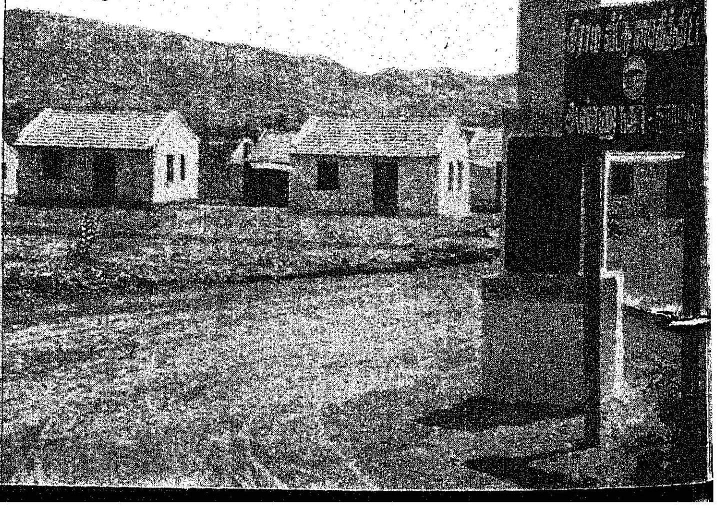

ஊனமிலா உலகமைப்போம்

நடப்பதற்காம் இருகாலில் ஒருகாலாம் நம்பிக்கை
கொடுக்கின்ற கோலாவேன்; ஊன்றுங்கோல் நானாவேன்!
கையின்றிக் காலின்றிக் கமழ்உறுப்பில் சிலஇன்றேல்
மெய்யினிலே குறையென்பார்! மெய்யில்லை, குறைமொழியே!
முகமொளிரும் விழியிரண்டு முறையாக முகிழ்த்தாலும்
திகழுகிற அறிவொளியால் சேல்விழிகள் பிறங்காமல்
கல்லாத காரணத்தால் அல்லாகக் கண்ணிருள
தொல்லைதரும் புண்ணாக உள்ளதுவும், மாந்தர்கள்
உறுப்பிழந்த குருடரென உரைத்திடுதல் வேண்டுமன்றோ?
பொறுப்பேற்றுத் தோள்கொடுத்துப் பணிசெயவே பொலியும்கை!
சோம்பிமிகத் திரிபவராய்ச் சோறுண்போர் உள்ளநிலை
சூம்பிவிட்ட கையுடையார் துயர்நிலைக்கே இணையன்றோ?
எண்சாணின் உடம்பிலே இலங்குகிற உறுப்பெல்லாம்
திண்ணமுறப் பயன்படுத்தல் திகழ்நிலையில் உயர்நிலையாம்!
அனைத்துறுப்பும் அழகாக அமைந்தாலும் அவனியிலே
தினைத்துணையே பயன்படுத்தி ஆலைகளின் திறன்முழுதும்
உய்க்காத பாங்கினிலே உயிர்வாழ்தல் காண்கின்றோம்!
பொய்க்காத வாழ்வினிலே புரையோடின் ஓர்உறுப்பே
ஊன்றுகோல் எனைப்போல உதவுவன உண்டன்றோ?
தோன்றுவிழி துலங்கேனும் நாற்காலி பின்னுவதும்
காலற்றோர் எழுதுவதும் கண்ணற்றோர் தனிமுறையில்
நூலொற்றிப் பயில்வனவும் நுவன்றிடுதல் வேண்டுவதோ?
உடலினிலே ஒருபகுதி திடனின்றிப் போனாலும்
கடனாற்றத் தக்கபணி காட்டிவிடில் புரியாரோ?
தன்காலில் தான்நிற்கப் பணிபுரியும் வாய்ப்பளித்தால்
பொன்னானோர் உளம்எழுவார்; பிறருக்குப் பொதியாகார்!
அவரவர்க்கும் தக்கபணி அளித்திட்டால் தனியொருவர்
அவலநிலை அகன்றுவிடும்; அவன்சக்தி உருவாவான்!
எல்லாரும் பணிபுரியும் ஏற்றத்தைக் காணுங்கள்!
நல்லுணவு கிட்டாதேல் பார்வையதும் நலிவதுபோல்
பிறவிமுதல் கவனித்துப் பிழைபலவும் தடுத்திடுவோம்!
திறமான வாய்ப்பளித்தால் ஊனமுற்றோம் எனயாரும்
கவலுவதும் இல்லாத கண்ணியத்தைக் காத்திடுவோம்!
உவகையுடன் உதவுகிற ஊன்றுங்கோல் என்னைப்போல்
இளங்கொடிக்குக் கொழுகொம்பாய் எல்லார்க்கும் தக்கபடி
உளங்கொண்டே உதவிடுமின்! ஊனமிலா உலகமைப்போம்!

மனசை ப. கீரன்

சாமி

தமிழ்நாட்டின்

பசுமைப் புரட்சி

1966-67ல் உற்பத்தி 54 இலட்சம் டன்கள்

1972-73ல் உற்பத்தி 72 இலட்சம் டன்கள்

தமிழ்நாடு மாநில கூட்டுறவு வங்கியில் நீங்கள் செலுத்தும் முதலீடுகள் உங்கள் நலனுக்காக பெருகுவதுடன் அவை தமிழ்நாட்டின் பசுமை புரட்சிக்கும் உதவுகிறது.

எங்கள் வங்கி வழங்கிய குறுகிய கால விவசாயக் கடன்:

	(ரூபாய் இலட்சங்களில்)
1966-67ல்	**2100.87**
1972-73ல்	**5618.15**

தமிழ்நாடு மாநில கூட்டுறவு வங்கி லிமிடெட்
19/20, லிங்கி செட்டி தெரு, சென்னை 600 001
தொலை பேசி எண். 20367. தந்தி. "அர்பாங்க்"

TNSC BANK

குடவாசல்

ஆர். கனகசபை — தலைவர்
சி. கிருட்டிணமூர்த்தி — உபதலைவர்
என். எல். ஹெப்லிகர் — நிர்வாக இயக்குநர்

தமிழக அரசும் தொழிலாளர் நலனும்

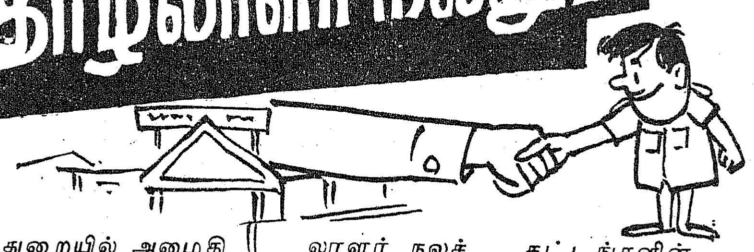

தொழில் துறையில் அமைதி நிலவ வேண்டும்; தொழில் செழித்து வளரவும், தொழிலாளர்கள் நலன் ஓங்கவும் உகந்ததொரு சூழ்நிலை தோற்றுவிக்கப்பட வேண்டும் என்பதே தமிழ்நாடு அரசின் தொழிலாளர் நலக் கொள்கையின் அச்சாணியாக விளங்குகிறது.

தொழிலதிபர், தொழிலாளர் ஆகிய இருதரப்பினரும் பேச்சு வார்த்தை நடத்த முழு வாய்ப்பு அளிக்கப்படுகின்ற அதே சமயத்தில், தொழில் துறை அமைதி குலையும்போது அல்லது உற்பத்தி தடைப்படும் போது அந்நிலையில் அரசு தலையிட்டு அமைதி மீண்டும் நிலை பெறச் செய்ய வேண்டியது அரசின் கடமையாகும். ஏனெனில், தொழிலாளர் நலன், தொழில்துறையின் நலன் மட்டுமின்றிச் சமுதாய நலனும் பாதுகாக்கப்பட வேண்டியுள்ளது. அத்தகைய சூழ்நிலையில், இம் மூவகையினரின் நலனுக்கும் தீங்கு விளையக் கூடுமென்றிருக்கையில் அரசு பார்த்துக் கொண்டிருக்க முடியாது. தொழிலாளர் பாதுகாப்பிற்கும், அவர்தம் சுகாதாரம், நலன் இவற்றைக் காக்கும் பொருட்டும், தனியார்துறை, பொதுத்துறை இவற்றிற்கிடையே எவ்வித வேறுபாடும் காட்டாமல் தொழிலாளர் நலச் சட்டங்களைச் செயற்படுத்துமாறு செய்தலும் அரசின் பொறுப்பாகும்.

தொழிலாளர் நலத் திட்டத்தை உருவாக்கியதன் மூலம் தொழிலாளர் சமுதாயத்தினரின் வாழ்வில் மகிழ்ச்சியை ஏற்படுத்துவதற்கான நமது திட்டத்தின் வாயிலாக நமது தொழிலாளர் நலக் கொள்கைக்கு நாம் புதியதொரு பரிமாணம் அளித்துள்ளோம்; தற்போதுள்ள தொழிலாளர் நலச் சட்டங்களின் செயல் வரம்பிற்குள் வராத துறைகளில் தொழிலாளருக்கு வசதிகளைச் செய்து தர விழைவது நமது தொழிலாளர் நலத் திட்டம் ஆகும். வருங் காலத்தில், இத்திட்டம், தொழிலாளர்களுக்கு எல்லா வித நன்மைகளையும் அளிக்கின்ற வரப்பிரசாதமாக அமையும்; வாழ்வில் மகிழ்ச்சியும் நலமும் நிறைந்திருக்க, சிறந்த வாழ்க்கையை அமைத்துக் கொள்வதில் அவர்களுக்கு பல்வகை வாய்ப்புகளை ஏராளமாக அளிக்கும்.

அரசு தனது தொழிலாளர் நலக் கொள்கைகளை உருவாக்குவதிலும், திட்டங்களைச் செயற்படுத்துவதிலும், பெயர்பெற்ற தொழிற்சங்கத் தலைவர்கள், தொழிலதிபர்கள் ஆகியோரது ஆலோசனையையும் அனுபவ மொழிகளையும் மாநிலத் தொழிலாளர் நல ஆலோசனைக் குழுவின் மூலமாகப் பெற்றுப் பயன்படுத்திக் கொள்கிறது. மாநில அளவில் தொழிலாளர் நலன் தொடர்பானகொள்கைப் பிரச்சினைகள் அனைத்திலும் மாநிலத் தொழிலாளர் ஆலோசனைக் குழுவே தலைமை ஆலோசனைக் குழுவாகும்.

1973-ஆம் ஆண்டின் முதற் பகுதியிலே செயலில் இருந்த மின்விசை வெட்டின் விளைவாக தொழில் நிறுவனங்கள் யாவும் கடுமையான நெருக்கடிக்கு உள்ளாகியிருந்தன. அந்த நிலைமையிலும், 1973-ஆம் ஆண்டில் இந்த மாநிலத்தில் தொழிலாளர் நிலைமை சீரடைந்தது என்பது தெளிவாகப் புலப்பட்டது.

தமிழ்நாட்டில் உள்ள பஞ்சாலைகளின் நிர்வாகத்தினர், அவர்தம் தொழிலாளர்கள் ஆகிய இருதரப்பினரிடையே 9-3-1972-ஆம் நாளில் ஏற்பட்ட உடன்படிக்கையை ஒட்டித் தொழிலாளர் நீதிமன்றத்தின் தலைமை அதிகாரியாக இருந்து ஓய்வு பெற்ற திரு. வி.பி. அருணகிரி அவர்களின் தலைமையில் பஞ்சாலை இணைக்கக் குழுவொன்றை அரசு அமைத்தது. குழு உறுப்பினர்களிடையே ஒருமித்த கருத்து இல்லாததால், குழு தனது அறிக்கையை அளித்தபொழுது அதுபற்றிக் குழுத் தலைவரே தனது பரிவுரைகளை அளிக்க வேண்டியிருந்தது. அதன்மேல், அவரது பரிந்துரைகளை ஏற்றுக் கொள்ளாதவையான பஞ்சாலைத் தொழிலாளர் சங்கங்கள், ஊதியமும், படிகளும் உயர்ந்த வீதத்தில் அளிக்கப்பட வேண்டுமென்று கோரி, வேலை நிறுத்தம் செய்வதாக அறிவிப்புகள் கொடுத்தன. தொழிலாளர் நல ஆணையாளர் சமரச நடவடிக்கைகளைத் தொடங்கினார். ஆனால் ஒப்பந்தம் எதுவும் ஏற்பட முடியாமற் போனதால், அடிப்படை ஊதியங்கள், அகவிலைப்படிகளைத் திருத்தியமைப்பது குறித்த தகராறுகளை அரசு 31-1-1974 அன்று தொழில் தகராறு குறித்த தனி நடுவர் மன்றம் ஒன்றுக்கு அனுப்பி வைத்தது. உயர்நீதிமன்ற நீதிபதியாகவிருந்து ஓய்வு பெற்ற திரு. ஆர். சதாசிவம், தொழில் தகராறு குறித்த தனி நடுவர் மன்றத்தின் நடுவராக மூன்று மாத காலத்திற்கு நியமிக்கப்பட்டார். இருந்தபோதிலும், தொழிலாளர்கள் தாங்கள் விடுத்திருந்த வேலைநிறுத்த அறிவிப்பின்படியே, 1-2-1974 முதல் வேலை நிறுத்தம் செய்தனர்.

இருந்த போதிலும், இரு தரப்பு உடன்பாடு ஏற்படுவதற்குரிய சாத்தியக் கூறுகளைக் குறித்து ஆராய்ந்து பேச்சு வார்த்தை நடைபெறுவதற்கு

பஞ்சாலை இணைக்கக் குழு

ஏற்பாடு செய்யப்பட்டது. பேச்சு வார்த்தைகளின் விளைவாக, இரு தரப்பினருக்கும் இடையே இசைவான ஒப்பந்தம் ஒன்று 28-2-1974 அன்று கையெழுத்தாயிற்று. 1-3-74-முதல், வேலை நிறுத்தம் கைவிடப்பட்டுத் தொழிலாளர்கள் வேலைக்குத் திரும்பியுள்ளனர். இந்த ஒப்பந்தத்தின் மூலம், தொழிலாளர் ஒவ்வொருவரும் 1-1-1974 முதற்கொண்டு தமது மாத ஊதியத்தில் 30 ரூபாய் கூடுதலாகப் பெறுவர். பக்கிங்ஹாம் கர்னாடிக் ஆலையும் வேறு சில ஆலைகளும் இந்த இருதரப்புப் பேச்சு வார்த்தைகளில் பங்கு கொள்ளவில்லை; அவற்றின் தொடர்பாக பேனும் பேச்சு வார்த்தைகள் நடைபெற்றன. பக்கிங்ஹாம் கர்னாடிக் ஆலை குறித்து 8-3-1974-ல் உடன்படிக்கை ஏற்பட்டது; 11-3-1974-ல் இருந்து வேலை நிறுத்தம் கைவிடப்பட்டது.

1973-ஆம் ஆண்டில் தீர்த்து வைக்கப்பட்ட பெரிய தொழில் தகராறுகளில் முக்கியமானவை வருமாறு :—

1972-73-ஆம் ஆண்டுக்குரிய பணிக்கொடை பற்றி கோயம்புத்தூர் வட்டாரத்திலுள்ள பஞ்சாலைகளில் ஏற்பட்ட தகராறு இவ்வாண்டில் எழுந்த பெரிய தொழில் தகராறுகளில் ஒன்றாகும். தொழிலாளர் நல ஆணையாளர் இதுபற்றி இணக்கப் பேச்சு வார்த்தைகள் நடத்தி, 1947-ஆம் ஆண்டு தொழில் தகராறுகள் சட்டத்தின் 12 (3)-வது பிரிவின்கீழ், 1973 அக்டோபர் திங்களில் இத்தகராறு குறித்து உடன்பாடு ஏற்படச் செய்தார்.

சென்னை, திருவொற்றியூரில் உள்ள ''விம்கோ'' தீக்குச்சித் தொழிற்சாலையின் தொழிலாளர்கள், தங்களது ஊதியம், அகவிலைப்படி, பணிக்கொடை முதலியன திருத்தியமைக்கப்பட வேண்டுமென்றும், தமது கோரிக்கைகளுக்கு ஆதரவாக 4-10-1972 முதல் வேலை நிறுத்தம் செய்தனர். அவ்வாறு வேலை நிறுத்தம் செய்த தொழிலாளர்களின் எண்ணிக்கை சுமார் 1,700 ஆகும். வேலை நிறுத்தம் நெடுநாட்கள் நீடித்தது; ஆனால், இறுதியில் தொழிலாளர் நல ஆணையாளர் முன்னிலையில் 10-6-1973-ஆம் நாளன்று, 1947-ஆம் ஆண்டு தொழில் தகராறுகள் சட்டத்தின் 12 (3)-வது பிரிவின்கீழ்

ஒப்பந்தம் ஒன்று கையெழுத்தாகியது. அதன்படி 11-6-73 முதல் வேலை நிறுத்தம் கைவிடப்பட்டது. அங்கு இப்போது நிலைமை இயல்பாக உள்ளது.

சிம்சன் தொகுதி நிறுவனங்களில் ஏற்பட்ட தொழில் தகராறுகள் முதல்வர் கலைஞரவர்களின் பெரு முயற்சியால் தீர்த்து வைக்கப்பட்டன. 1972 செப்டம்பரில் அதுபற்றி ஓர் ஒப்பந்தம் கையெழுத்தாகியது. அவ்வொப்பந்தத்தின்படி, தற்காலிய வேலை நீக்கம் செய்யப்பட்டிருக்கிற தொழிலாளர்களுக்கெதிரான குற்றச்சாட்டுகள் குறித்து விசாரணைகள் நடைபெறும் என்றும், ஆனால், அக்கால அளவில் அவர்களுக்கு முழு ஊதியமும் அகவிலைப்படியும் வழங்கப்படும் என்றும் ஒப்புக் கொள்ளப்பட்டது. மேலும், விசாரணை அதிகாரி தெரிவித்தவை பற்றி நிர்வாகத்தினர் செய்யும் முடிவு தொழிலாளர்களுக்குத் தெரிவிக்கப்படும் என்றும், ஆனால், அம்முடிவுகளைச் செயற்படுத்து முன்னர், அவர்களது நேர்வுகளை முதல்வர் ஆய்வு செய்வார் என்றும் அவ்வொப்பந்தத்தில் ஒப்புக் கொள்ளப்பட்டது. நிர்வாகத்தினர் தமது விசாரணைகளை நடத்தி முடித்துள்ளனர். அம் முடிவுகள் முதல்வரால் ஆய்வு செய்யப்பட்டன. வேலையிலிருந்து நீக்கப்பட்ட நூற்றுக்கு மேற்பட்ட தொழிலாளர்கள் மீண்டும் சேர்த்துக் கொள்ளப்பட வேண்டும் என்று முதல்வர் ஆணையிட்டுள்ளார்.

புதுடில்லியில், 1973-ஆம் ஆண்டு ஜனவரித் திங்களில் மத்திய அரசின் தொழிலாளர் நல அமைச்சரால் கூட்டப்பட்ட மாநாட்டில் ஒப்புக் கொள்ளப்பட்ட முடிவிற்கிணங்க, பீடி தயாரிப்பு உட்பட புகையிலைத் தொழில்களில், தொழிலாளருக்கான குறைந்த அளவு ஊதிய வீதங்களை அரசு திருத்தியமைத்துள்ளது. மீண்டும் இவ்வாண்டில் பீடித் தொழிலாளருக்கான குறைந்த அளவு ஊதிய வீதங்களைத் திருத்தியமைக்கக் கருதப்பட்டுள்ளது. வருவாய்த் துறை வாரிய உறுப்பினரான திரு. வி. கார்த்திகேயன், அவர்கள் தலைமையில் அமைக்கப்பட்ட உழவுத் தொழிலாளருக்கான குறைந்த அளவு ஊதியம் குறித்த ஆலோசனைக் குழுவின் பரிவுரைகளை ஏற்றுக் கொண்டு, 23-11-73-லிருந்து, உழவுத் தொழிலாளருக்கான குறைந்த அளவு ஊதிய வீதங்களையும் திருத்தியமைத்து, அரசு அறிவிப்புச் செய்துள்ளது.

கீழ்க்காணும் தொழில்களில் உள்ள தொழிலாளருக்கான குறைந்த அளவு ஊதிய வீதங்களைத் திருத்தியமைக்கும் பொருட்டு அரசு ஆலோசனைக் குழுக்களை ஏற்படுத்தியுள்ளது:

1. பொடி தயாரிப்புத் தொழில்.

2. வாசனைப் புகையிலை தாம்பூலப் புகையிலை தயாரிப்புத்தொழில்.

3. உள்ளாட்சி மன்றங்களில் உள்ள வேலை நியமனங்கள்.

4. சாலை போடுவதிலும் கட்டடங்கள் கட்டுவதிலும், கல் பொடியாக்குவதிலும் கல்லுடைத்தலிலும், சாலைப் பராமரிப்புகளிலுமுள்ள வேலை நியமனங்களும் கல் தோண்டி எடுக்குமிடங்களில் கல் உடைப்பதிலும், கல் பொடியாக்குவதிலும் உள்ள வேலை நியமனங்களும்.

உணவகங்களிலும் சிற்றுண்டிச்சாலைகளிலும் வேலைபார்க்கும் தொழிலாளர்களுக்கான குறைந்த அளவு ஊதிய வீதங்களை வரையறுப்பது குறித்து அரசுக்கு ஆலோசனையளிப்பதற்காக ஆலோசனைக் குழு ஒன்றை நியமிக்க அரசு முடிவு செய்துள்ளது. (1) அச்சகங்கள், (2) கடைகள், வாணிக நிறுவனங்கள், (3) திரைப்பட அரங்குகள் ஆகியவற்றில் வேலை நியமனங்களுக்கான குறைந்த அளவு ஊதிய வீதங்களை வரையறுக்க இயலும் பொருட்டு இந்த வேலைகளையும் குறைந்த அளவு ஊதியச் சட்டத்தின் விவர அட்டவணையில் சேர்த்துக் கொள்வது என்ற தமது கருத்தைத் தெரிவித்து வரைவு அறிவிப்புகளை அரசு வெளியிட்டுள்ளது.

1973 நவம்பர் திங்களில் புதுடெல்லியில் நடைபெற்ற தொழிலாளர் நல அமைச்சர்கள் மாநாட்டில் வேலையின்மையால் செய்யப்படும் தற்காலிக வேலை நீக்கத்துக்குத் தாராளமாக இழப்பீடு வழங்குதல், பணிக்கொடை நிதியொன்றை நிறுவது பற்றிப் பரிசீலிப்பதற்கான குழுவை நியமித்தல் தொழில் துறையில் இயந்திர முறையைக் கொண்டு வரும் பிரச்சினை ஆகியவை தொடர்பான சில முக்கிய முடிவுகள் எடுக்கப்பட்டன. வேலையின்மை காரணமாகச் செய்யப்படும் தற்காலிக வேலை நீக்கத்துக்கு இழப்பீடு கொடுப்பதற்கான விதி முறையைத் தாராளமாக்குவதற்காக எடுக்கப்பட்ட முடிவைத் தொழிலாளர் வரவேற்பார்கள்.

தொழிலாளருக்குச் சட்ட உதவி அளிப்பது குறித்துப் பரிசீலனை செய்வதற்கான ஒரு நபர் குழுவின் முடிவிற்கிணங்க சென்னை, கோயம்புத்தூர், மதுரை ஆகிய தொழிற்சாலைகள் நிறைந்த நகரங்களில், அரசு, தொழிலாளர் சட்ட ஆலோசனைக் குழுக்கள் மூன்றை ஏற்படுத்துவதற்கு அனுமதி அளித்துள்ளது. இக்குழுக்கள் தொழிலாளருக்கும் சிறு தொழிற்சங்கங்களுக்கும் தங்களது குறைபாடுகளைத் தீர்த்துக் கொள்வதற்காக அவர்கள் பின்பற்ற வேண்டிய நடைமுறை பற்றியும், இடர் தணிப்பு நடவடிக்கை எடுக்கப்படுவதற்காக அவர்கள் அணுக வேண்டிய மன்றம் பற்றியும், அவை தொடர்பான விஷயங்கள் பற்றியும் அவர்களுக்கு ஆலோசனை அளித்து அவசியமான உதவிகள் அனைத்தையும் செய்யும்.

இக்குழுக்கள் தொழிலாளர் பிரதிநிதிகளின் முறையீடுகளைக் கருணையோடும் பரிவு உணர்ச்சியோடும் கேட்டு அவர்தம் குறைகளைத் தீர்த்துக் கொள்வதற்காக அவர்கள் பின்பற்ற வேண்டிய நடைமுறையை அவர்களுக்கு எடுத்துரைக்கும். ஒவ்வொரு குழுவுக்கும் ஓய்வு பெற்ற நீதித்துறை அதிகாரி ஒருவர் இருப்பார். அவர் நடுவர் மன்றத் தீர்ப்புகளுக்கு விடப்பட்ட தொழில் தகராறுகளை முடிவு செய்வதில் அனுபவம் வாய்ந்தவராயிருப்பார்; மேலும் அக்குழுவில் ஓய்வு பெற்ற தொழிலாளர் நல அதிகாரி ஒருவரும் இருப்பார். அவர் இணக்கப் பேச்சு வார்த்தைகள் நடத்திய

அனுபவம் வாய்ந்தவராயிருப்பார். இவ்விருவரைத் தவிர, அக்குழுவிற்கு அவசியமான சார்நிலைப் பணியாளர்களும் நியமிக்கப்படுவர்.

புதிதாக அமைக்கப்பட்ட மாவட்டமான புதுக்கோட்டையில் தொழிலாளர் நல அதிகாரி ஒருவர், தொழிலாளர் நல ஆய்வாளர் ஒருவர், தொழிற்சாலைகள் ஆய்வாளர் ஒருவர் ஆகியோர் நியமிக்கப்படுவதற்கு அரசு அனுமதியளித்துள்ளது. புதுக்கோட்டையில் மாவட்ட வேலை வாய்ப்பு அதிகாரி ஒருவரை நியமிக்கவும் அரசு அனுமதித்துள்ளது.

தொழிலாளர் நலச் சட்டங்களையும் எடைகள் - அளவைகள் குறித்த சட்டங்களையும் செயற்படுத்துவதற்கான பணியாளர்களின் எண்ணிக்கையை உயர்த்த வேண்டுமென்ற கோரிக்கைக்கு இணங்கவும் 1972-ஆம் ஆண்டு ஜூலைத் திங்களில் நடைபெற்ற தொழிலாளர் நலத்துறை அதிகாரிகளது ஆண்டு மாநாட்டில் செய்த முடிவிற்கிணங்கவும், உதவித் தொழிலாளர் நல ஆய்வாளர்கள் பதவிகள் 50--க்கு அரசு அனுமதியளித்துள்ளது. இந்தத் தொழிலாளர் நல உதவி ஆய்வாளர்களின் அதிகார வரம்பானது அவர்களிடையே உள்ள பணிச்சுமை, நியாய அளவில் பகிர்ந்தளிக்கப்படும் வண்ணம் தக்கவாறு திருத்தியமைக்கப்பட்டும் உள்ளது.

தொழிற்சங்கத் தலைவர்களை உருவாக்கவும், தொழிலாளர் நல அதிகாரிகளுக்குப் பயிற்சி அளிக்கவும், தொழில் துறையில் உள்ள தொழிலாளர் நிருவாக அதிகாரிகளுக்குப் பயிற்சி அளிக்கவும், துறையின் அதிகாரிகளுக்கு நினைவுகூர் பயிற்சிகள் நடத்தவும் ஆகிய இந்த முக்கிய குறிக்கோள்களுடன் சென்னையில் 1973-ஆம் ஆண்டு மார்ச் திங்களில் ''தமிழ்நாடு தொழிலாளர் நல ஆய்வு நிறுவனம்'' ஒன்றை அரசு அமைத்தது. இந்த நிறுவனம் நடத்திய தொழிற்சங்கத் தலைவர்களுக்குரிய முதலாவது பயிற்சி வகுப்பு 1973-ஆம் ஆண்டு ஆகஸ்ட் திங்கள் 6 ஆம் நாளன்று தொடங்கி 1973-ஆம் ஆண்டு அக்டோபர்த் திங்கள் 31-ஆம் நாளன்று முடிவுற்றது. இத்தகைய அடுத்த பயிற்சி வகுப்பு 2-1-74 அன்று தொடங்கி நடைபெற்று வருகிறது.

''தமிழ்நாடு தொழிலாளர் நல நிதிச் சட்டம்'' என்னும் பெயருள்ள தொழிலாளர் நலச் சிறப்புச் சட்டமொன்றும் இயற்றப்பட்டதையும், மாநில நிதியிலிருந்து 5 இலட்சம் ரூபாயுடன் தொழிலாளர் நல நிதி ஒன்று அமைக்கப்பட்டதையும் அனைவரும் அறிவர். தொழிலாளர் நல நிதிக்குத் தொழில் அதிபர்களிடமிருந்தும், தொழிலாளர்களிடமிருந்தும் பங்குத் தொகைகள் வசூலிக்கவும் இச்சட்டம் வகை செய்கிறது. இத்திட்டத்திற்கு சட்டபூர்வமான இடத்தையும் அளிக்கிறது. இச்சட்டம் 1973-ஆம் ஆண்டு ஜனவரித் திங்கள் 1 ஆம் நாளன்று செயலுக்கு வந்தது. இச்சட்டத்தின்கீழ், தொழிற்சாலைகள் ஆய்வாளர்களும் மலைத் தோட்டங்கள் ஆய்வாளர்களும் தொழிலாளர் நல ஆய்வாளர்களும் இச்சட்டப்படிக்கான ஆய்வாளர்களாக நியமிக்கப்பட்டுள்ளனர். இந்நிதிக்கு அரசு, 5 இலட்சம் ரூபாய் மானியம் வழங்கியுள்ளது. இதைத் தவிர, இந்நிதிக்கு, இதுவரை, 14 இலட்சம் ரூபாய் வரப் பெற்றுள்ளது. இந்நிதியை நிர்வகிப்பதற்காக, தொழிலாளர் நல வாரியம் ஒன்றைச் சட்டப்படி அரசு விரைவில் அமைக்கும்.

நமது மாநிலத்தில் தமிழ்நாடு தொழிற்சாலைத் தொழி

லாளர் ஊட்டச் சத்துணவுத் திட்டம் 1973-ஆம் ஆண்டில் தொடர்ந்து செயல்படுத்தப் பட்டது. தொழிலாளர் குடும்பத்தைச் சேர்ந்த பள்ளி செல்லும் வயதடைய குழந்தைகளுக்கும், சூலுற்ற மகளிருக்கும், பாலூட்டும் தாய்மார்களுக்கும் சரிவிகிதச் சிறுணவு வழங்க வேண்டுமென்பதே இத்திட்டத்தின் நோக்கமாகும். இத் திட்டம், தற்போது 92 தொழிற்சாலைகளிலும் மலைத் தோட்டங்களிலும் செயல்படுத்தப்படுகிறது. சுமார் 23,781 பேர் இத்திட்டத்தினால் பயனடைகின்றனர்.

தொழிற்சாலைகளில் பாதுகாப்பு-உற்பத்தித் திறன் குறித்த கருத்தை,, தொழிற்சாலை ஆய்வாளர் அலுவலகம் தொடர்ந்து பரப்பி வருகிறது. ''ஆசியாவின் உற்பத்தித் திறன் ஆண்டு ''நம்புறுதியான தரப் பொருள்'' குறித்துச் செய்தித் திரைப்படம் ஒன்று, தமிழ்நாடு அரசு செய்தித் திரைப்படப் பிரிவில் 20,000 ரூபாய் மதிப்பீட்டுச் செலவில் தயாரிக்கப்பட்டு வருகிறது. இத் தொகைக்கு அரசு வகை செய்துள்ளது.

அரசுத் தொழிலாளர் நலக் காப்புறுதித் திட்டம் தற்போது தருமபுரி, நீலகிரி மாவட்டங்களைத் தவிர ஏனைய மாவட்டங்கள் அனைத்திலும் செயல்பட்டு வருகிறது. இம்மாநிலத்தில் 1,000 அல்லது அதற்கு மேற்பட்ட தொழிலாளர்களை வேலைக்கமர்த்தியுள்ள 39 பெரிய தொழில் நிலையங்கள் அமைந்துள்ள இடங்கள் இத்திட்டத்தினால் பயனடைகின்றன. தற்போது, அரசுத் தொழிலாளர் நலக் காப்புறுதி மருத்துவமனைகள் 3, நிலையியல் மருந்தகங்கள் 94, இயல் ஊர்தி மருந்தகங்கள் 8, பகுதி நேர மருந்தகங்கள் 3, தொழிலதிபர் பயன்பாட்டு மருந்தகங்கள் 3 ஆகியவை செயல்பட்டு வருகின்றன. இவற்றின் மூலம், இம்மாநிலத்திலே, 4,03,000 குடும்பங்களில், 15,65,600 பேர் பயனடைகின்றனர். சென்னை மாநகர், அதன்புறநகர்ப்பகுதிகள், கோயம்புத்தூர் நகர், அதன் புறநகர்ப் பகுதிகள், மதுரை மாநகர், அதன் புறநகர்ப் பகுதிகள், கோவில்பட்டி ஆகியவற்றிலுள்ள ஈட்டுறுதி செய்து கொண்ட தொழிலாளர்கள், அவர்களது குடும்பத்தினருக்கு மருத்துவமனையில் தங்கியிருந்து சிகிச்சை பெறுவது உட்பட முழு மருத்துவப் பாதுகாப்பு அளிக்க வசதி செய்து கொடுக்கப்பட்டுள்ளது. இத் திட்டம் செயல்படுத்தப்பட்டுள்ள எஞ்சிய பகுதிகள் அனைத்திலும், காப்புறுதி செய்து கொண்டுள்ள தொழிலாளர்களுக்கு முழு மருத்துவப் பாதுகாப்பு அளிக்க வசதி செய்து கொடுக்கப்பட்டுள்ளது. ஆனால் அவர்களது குடும்பத்தினர் மருத்துவ மனையில் தங்கியிருந்து சிகிச்சை பெறுவது தவிர ஏனைய மருத்துவ வசதிகள் அடைந்துள்ளனர்.

இத்திட்டத்தின்கீழ், ஆண்டொன்றுக்கு, தொழிலாளர் ஒருவர் பெறும் மருத்துவ வசதிக்கான செலவு ரூ. 50 என்ற உச்ச வரம்பினை 1-4-70-ஆம் நாளிலிருந்து அரசுத் தொழிலாளர் நலக் காப்புறுதிக் கழகம் வரையறுத்தது. இந்த உச்சவரம்பிற்கு மேல் ஆகும் செலவு முழுவதையும் மாநில அரசு ஏற்க வேண்டியுள்ளது. இந்த அரசு, மத்திய அரசுக்குத் திரும்பத் திரும்பச் செய்து கொண்ட முறையீடுகளுக்குப் பிறகு, தொழிலாளர் நலக் காப்புறுதிக் கழகம், உச்ச வரம்பு வீதங்களை மூன்று முறை உயர்த்தியது. 1-4-73-ஆம் நாளிலிருந்து செயல்படுத்தப்படும் மருத்துவச் செலவு குறித்த உச்சவரம்பு வீதங்கள் கீழே கொடுக்கப்பட்டுள்ளன.

வரையறுத்த மருத்துவ வசதி தொழிலாளர் ஒருவருக்கு ஆண்டொன்றுக்கு 63 ரூபாய்.

விரிவான மருத்துவ வசதி தொழிலாளர் ஒருவருக்கு ஆண்டொன்றுக்கு 67 ரூபாய்.

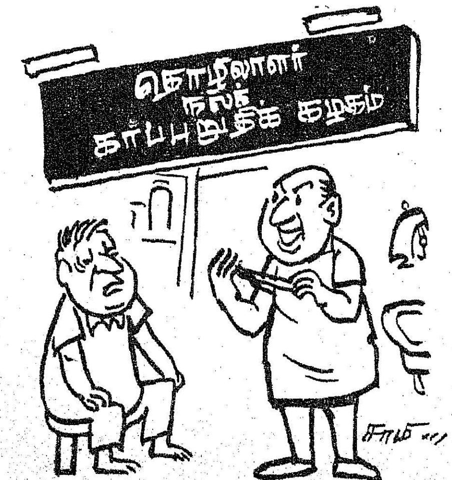

முழு மருத்துவ வசதி தொழிலாளர் ஒருவருக்கு ஆண்டொன்றுக்கு 80 ரூபாய். மருந்து, மருந்துப் பொருட்கள், கட்டுக்கட்டும் பொருள்கள் குறித்துத் தொழிலாளர் ஒருவருக்கு ஆண்டு ஒன்றுக்கு 30 ரூபாய்க்கு அதிகமாக ஆனால் 45 ரூபாய்க்குக் குறைவாக மாநில அரசுக்கு ஏற்படும் எந்தவொரு செலவும், உச்ச வரம்புக்கு அப்பால் சாதாரண விகிதாச்சாரத்தில் தொழிலாளர் நலக் காப்புறுதிக் கழகத்தால் பகிர்ந்து கொள்ளப்படும். உச்ச வரம்புக்கும் அதிகமாக 1972-73-ஆம் ஆண்டில் ஏற்பட்ட கூடுதல் செலவான 111 இலட்சம் ரூபாய் தமிழக அரசால் ஏற்றுக்கொள்ளப்பட்டது. இது 1973-74-ஆம் ஆண்டில் 80 இலட்சம் ரூபாயாகக் குறைக்கப்படும் என்று எதிர்பார்க்கப்படுகிறது. அரசு தொழிலாளர்நலக் காப்புறுதிக் கழகத்தின் நீண்டகாலத் திட்டம் குறித்த குழுவின் அறிக்கை குறித்துக் கருத்துரை வழங்கும் போது, தொழிலாளர் மருத்துவ வசதிக்கான உச்ச வரம்பு வீதத்தை நீக்க வேண்டும் ; உச்ச வரம்பு இருக்க வேண்டுமாயின் தற்போதுள்ள விலைவாசி அளவில் குடும்பம் ஒன்றுக்கு 103 ரூபாய் என்று வரையறுக்கப்பட வேண்டும்; இந்த வரையறையானது விலைவாசி ஏற்றத்துக்குத் தகுந்தவாறு ஒவ்வோர் ஆண்டும் திருத்தியமைக்கப்பட வேண்டும் என்று இந்த அரசு கருத்துத் தெரிவித்துள்ளது.

அரசுத் தொழிலாளர் நலக் காப்புறுதித் திட்டமானது, 1974-75-ஆம் ஆண்டில், கீழ்க்காணும் ஆறு புதிய பகுதிகளுக்கு நீட்டிக்கப்படும்.

1. சென்னை புறநகர்ப் பகுதிகள் (அடையாறு, நந்தம்பாக்கம்).

2. மேலூர், மதுரை மாவட்டம்.

3. கரூர், திருச்சிராப்பள்ளி மாவட்டம்.

4. ஆத்தூர், சேலம் மாவட்டம்.

5. ஆம்பூர், வட ஆர்க்காடு மாவட்டம்.

6. காரமடை, கோயம்புத்தூர் மாவட்டம்.

காசநோய் ஒழிப்பில் மும்முனைப் பணிகள்

காசநோய் என்றாலே மக்கள் அஞ்சித் திகைத்து அல்லற்பட்ட காலம் மாய்ந்து விட்டது. செல்வச் செழுமையுள்ளவர்கள்தான் இந்த நோயிலிருந்து குணமடைந்து மீள முடியும் என்றிருந்த நிலையும் மாறிவிட்டது.

இப்போதெல்லாம் காச நோய் வராமலேயே காத்துக் கொள்ள பயன் மிகுந்த தடுப்பு ஊசி மருந்துகள் வந்துவிட்டன. நோய் வந்து விட்டாலும் கூட, மருத்துவமனை சென்று தங்கியிருந்துதான் சிகிச்சை செய்து கொள்ள வேண்டும் என்பது இல்லை. ஏழை எளியவர்களும் கூட, வீட்டிலிருந்தபடியே சிகிச்சை முறைகளை மேற்கொண்டு, நல்ல முறையில் குணமடைய முடியும். இத்துடன் காச நோய்த் தொல்லையை ஒழித்திட, தமிழக அரசினர் மாவட்டந்தோறும் முறையாக முனைப்பான சிகிச்சை வசதிகளைச் செய்து மக்களுக்கு உதவி வருகின்றனர் என்பதும் குறிப்பிடத்தக்கதாகும்.

காச நோய் பழங்காலம் தொட்டே இருந்து வரும் நோய். தீராத பயங்கர நோயாகச் சித்திரிக்கப்பட்டு, குடும்பங்களையே குலைத்து வந்த நோய் இது. இளையோர், முதியோர், ஆண்கள், பெண்கள் யாருக்கும் இது வரக்கூடும். மனித உறுப்புக்கள் எதில் வேண்டுமானாலும் இந்த நோய் வரலாம். ஆனால், நம் நாட்டில் பெரும்பாலோர்க்குக் காசம் நுரையீரலைத்தான் பாதிக்கின்றது. இக் காரணம் பற்றியே இது இருமல் நோய் என்றும் வழங்கப்படுகின்றது.

பெரும்பாலும் ஏழை எளியவர்களையே இந்த நோய் பீடிக்கிறது. என்றாலும் செல்வந்தர்களையும் இது விடுவதில்லை. இந்த நோய் நகரங்களிலும் கிராமங்களிலும் பரவலாக இருக்கிறது. மக்கள் நெருக்கம் அதிகமாக உள்ள இடங்களில் சற்று அதிகமாக இந் நோய் தொற்றும் நிலை இருக்கலாம். தமிழ் நாட்டில் மட்டும் இன்றுள்ள நிலையில் சுமார் ஏழு, எட்டு இலட்சம் பேர்கள் காச நோயால் பீடிக்கப்பட்டவர்களாக இருக்கிறார்கள். இந்தியாவில் இந்த நோயினால் ஆண்டுக்கு 5 இலட்சம் பேர் மடிகின்ற நிலை உள்ளது: தனிப்பட்ட மக்களும், சமூகமும், நாடும் நலம் பெற இந்த நோயை அறவே ஒழித்தாக வேண்டியது முக்கியமாகும்.

இவ் வகையில் விஞ்ஞான ஆராய்ச்சியின் பயன்கள், அரசு மேற்கொள்ளும் நடவடிக்கைகள் ஆகியவற்றுடன் பொது மக்களும் பொறுப்புணர்ந்து செயல்பட்டால் இம் மும்முனைப் பணியின் மூலம் மிக விரைவில் முழுப் பயன் கிட்டும் என்பது உறுதி.

தவறான கருத்துக்கள்

தொன்று தொட்டுப் பலர் காச நோயினைப் பரம்பரை நோய் என்று கருதி காச நோயாளிகளின் குடும்பத்தை ஒதுக்கி வந்தார்கள். இதனால் பலர் காச நோய் கண்டால், வெளியே சொல்லப் பயந்து மறைத்து வந்தனர். இதனால் நோய் வளர்ந்து, மற்றவர்களுக்கும் தொற்று ஏற்பட இடமளித்தார்கள். ஆனால் அறிவியல் ஆராய்ச்சிகளின் விளைவாக, காச நோயோடு யாரும் பிறப்பதில்லை என்பது உறுதியாகிவிட்டது. ஒருவகை நுண்ணிய கிருமி மூலம்தான் இது ஒருவரிடமிருந்து மற்றவர்களுக்குப் பரவுகிறது. அதிகமாக நெருங்கிப் பழகும் நிலையில் சில குடும்பங்களில் அதிகமாகத் தொற்று ஏற்பட்டு விடுகிறது.

காலரா, வைசூரி போன்று காசம் வேகமாகப் பரவுவது இல்லை. பலரை உடனடியாகப் பாதிப்பதில்லை. ஏழ்மை, அறியாமை, தவறான கருத்துக்கள் ஆகியவை சேர்ந்த நிலையில்தான் தொற்று நோயாக மாறி, அதுவும் தொற்று ஏற்பட்ட

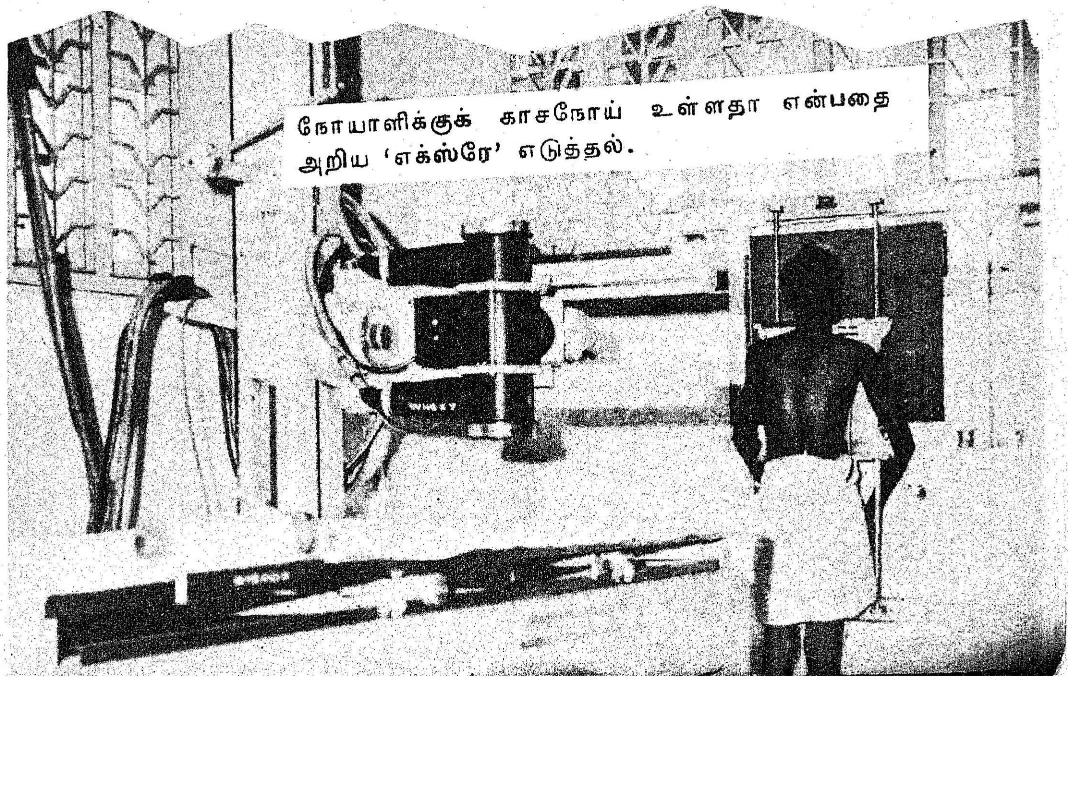

நோயாளிக்குக் காசநோய் உள்ளதா என்பதை அறிய 'எக்ஸ்ரே' எடுத்தல்.

நோயாளியின் சளி பரிசோதிக்கப்படுகிறது.

பல ஆண்டுகள் கழித்து வெளியே தெரிகிறது. டைபாய்டு, காய்ச்சல் வந்தால் அதனை யாரும் இழிவாகக் கூறுவது இல்லை; கருதுவதில்லை. அதே போல் காச நோய் கண்டால் மட்டும் ஏன் பயப்பட வேண்டும்? ஏன் இழிவாகக் கருத வேண்டும்? காச நோய் தொற்று ஏற்படாமல் பார்த்துக்கொள்ள வேண்டும். நோய் ஏற்பட்டு விட்டால், அதற்காக வெட்கப்படக் கூடாது. சிகிச்சைக்கு முன் வர வேண்டும்.

குறைந்த செலவில் மருந்து

முன்பெல்லாம் காச நோய்க்கு வகையான மருந்துகள் கண்டுபிடிக்கப்படவில்லை. ஆகவே காச நோய் கண்டால் மக்கள் அச்சமுற்றனர்கள். சிகிச்சைக்கு வழி தெரியாது அவதியுற்றனர்கள். வாழ்க்கைத் தரத்தை உயர்த்துவதன் மூலமே காச நோயினைப் பரவாமல் 'தடுக்கலாம் என்று எண்ணினார்கள். ஆனால், இன்று காச நோயைக் குறைந்த செலவில் குணப்படுத்தக் கூடிய, சிறந்த மருந்துகள் கண்டுபிடிக்கப்பட்டுள்ளன. முறையான சிகிச்சை மேற்கொண்டால் நிச்சயமாக விரைவில் குணம் பெறலாம். ஆகவே மக்கள் இனி காச நோய் வந்தால் எதிர்காலத்தைப் பற்றிக் கவலைப்படத் தேவையில்லை.

பி.சி.ஜி. தடுப்பு

நோயாளியிடமிருந்து காச நோய்க் கிருமிகள் பரவுவதைத் தடுக்கவும் வழி கண்டுவிட்டார்கள். தொற்றும் கிருமிகள் பரவாமல் இருக்க இன்று வகை செய்ய முடியும். காச நோய் ஒருவரைத் தொற்றிக் கொள்ளாமல் தடுக்க பி.சி.ஜி. மருந்து அளிக்கலாம். மேனாடுகளில் இந் நோய் மறைந்து கொண்டிருக்கிறது.

காச நோயைத் தடுப்பதிலும், குணப்படுத்துவதிலும் பொது மக்கள் நான்கு வழிகளில் ஒத்துழைக்க முடியும்.

1. சிறுவர்களுக்கு பி.சி.ஜி. ஊசி போடச் செய்வதன் மூலமும், ஆரோக்கியப் பழக்க வழக்கங்கள் மூலமும் காச நோயினின்றும் பாதுகாப்பு அளிக்கலாம்.

2. காச நோய் கண்டவர்கள் உடனடியாகச் சிகிச்சை பெறுவதற்கு உதவலாம்.

3. தொடக்கத்திலேயே இந் நோயினைக் கண்டறிய உதவலாம்.

4. நோயால் பீடிக்கப்பட்டவர்களுக்கு உதவிக்கு வகை செய்யலாம்.

இன்று காச நோயினைப் பரவாமல் தடுக்கக் கூடிய பி.சி.ஜி. மருந்து அபாயமற்றது, தீங்கற்றது; முறையானது. ஆகவே 20 வயதிற்கு உட்பட்டோரும், குழந்தைகளும் பி.சி.ஜி. பெற்றுக் கொள்ள வழி செய்ய வேண்டும். மாவட்டக் காச நோய் சிகிச்சை நிலையங்களிலும் மற்றும் இதர அரசு மருத்துவ மனைகளிலும், பள்ளிகளிலும் பி.சி. ஜி. அளிக்க ஏற்பாடாகியுள்ளது. சிறு வயதிலேயே பி.சி.ஜி. அளிப்பது மிகச் சிறந்தது.

மற்றும் சுற்றுப்புறத் தூய்மையுடன் கூடிய நல்வாழ்வுக்கான வழி வகைகள் செய்வதன் மூலமும் காச நோய் பரவாமல் தடுக்க முடியும். காச நோயாளி ஒவ்வொரு தடவை இருமும் போதும், தும்மும் போதும் காச நோய்க் கிருமிகள் ஈரத் துளிகளுடன் கோடிக் கணக்கில் வெளி வந்து பரவுகின்றன. ஆகவே, இருமும் போதும், தும்மும் போதும் வாயினையும் மூக்கையும் துணி கொண்டு மூடிக் கொள்வது அவசியம்.

ஒன்றரையாண்டு சிகிச்சை

காச நோய் மிகப் பழங்காலந்தொட்டே இருந்து வந்தாலும் 15 ஆண்டுகளுக்கு முன்னர்தான் தகுந்த சிகிச்சை மருந்துகள் கண்டுபிடிக்கப்பட்டன. சிகிச்சை முறையும் மாறியது. இன்று காச நோய் சிகிச்சை குறைந்த செலவில் விரைவாகவும், எளிதாகவும் செய்ய முடியும். ஆபத்து இல்லாததும் உடல் உறுப்புக்களுக்குப் பாதகம் இல்லாததுமான முறையான சிகிச்சை இன்று அளிக்க முடியும். மேலும் படுக்கையில் தங்கி இருக்கக் கூடிய மருத்துவ விடுதிகளான சானடோரியங்களில்தான் சிகிச்சை பெற வேண்டும் என்ற அவசியமும் இல்லை. நோயாளி வீட்டிலேயே தங்கித் தானே மருந்துகள் அருந்தலாம். ஒன்றரை ஆண்டுச் சிகிச்சையே போதுமானது. மருத்துவ மனையில் தங்கிச் சிகிச்சை பெறுவதும் இதுவும் பலனில் ஒன்றே. நோயாளிகள் ஒழுங்காக மருந்துகள் அருந்தினால், மருந்துகள் காச நோய்க் கிருமிகளை முறியடிப்பதுடன் நோயாளியைக் குணமாக்கி, நோய் மற்றவர்களுக்குப் பரவாமலும் தடுக்கிறது. மற்றும் இத்தகைய சிகிச்சைக்கு வழக்கமான உயர்ந்த வகை உணவு வேண்டு

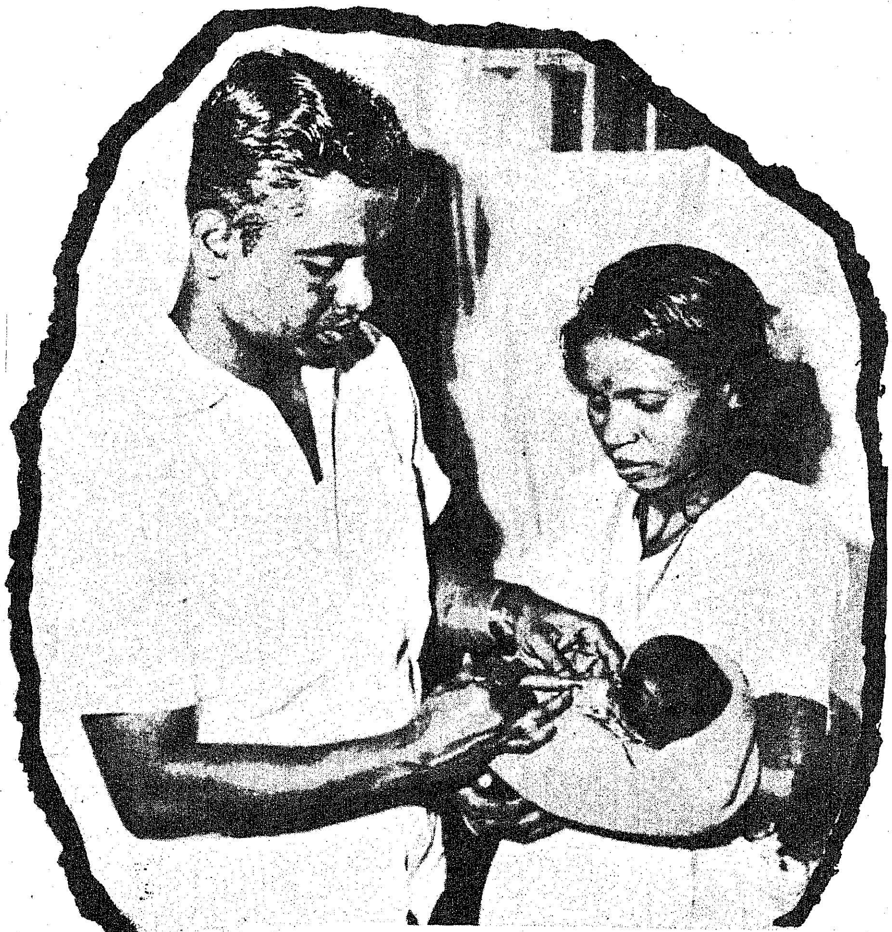

சென்னை எழும்பூர் மருத்துவ மனையில் பிறந்த குழந்தைக்கு பி. ஸி. ஜி. அளிக்கப்படுகிறது.

மென்ற கட்டாயமும் இல்லை.

வீட்டு சிகிச்சை முறையை நாம் எல்லா நோயாளிகளுக்கும் வழங்க முடியும். உற்றார் உறவினர் இல்லாத நிலையில் நோய் கடுமையாக இருக்குமானால் அறுவை சிகிச்சை பெற வேண்டிய நிலையில் உள்ள நோயாளிகளை மட்டும், மருத்துவ விடுதிகளில் சேர்த்து சிகிச்சை வழங்கலாம்.

இவ்வகை சிகிச்சை முறையில் சிகிச்சை தொடங்கிய, ஐந்து, ஆறு வாரங்களுக்குள் நோயின் அறிகுறிகளான இருமல், காய்ச்சல் ஆகியவை மறைந்து விடுகின்றது. இதனை கொண்டு, நோய் குணமாகி விட்டது என்று எண்ணிவிடக் கூடாது. நோய் வேருடன் மறையக் குறைந்தது 18 மாத கால சிகிச்சை தேவை. சிற்சில குறிகள் அறிகுறிகள் மறைந்துவிட்டால் நோய் தீர்ந்துவிட்டது என்று சிலர் தவறாகக் கருதி மருந்துகளை தொடர்ந்து உட்கொள்வதைக் கைவிட்டு விடுகின்றனர். இவ்வாறு சிகிச்சையை நிறுத்தினால் ஏற்படும் விளைவுகள் மிகவும் தொல்லையானவை. ஆகவே காச நோயாளிகள் தொடர்ந்து ஒழுங்காக மருந்துகள் அருந்துகின்றார்களா என்று கவனித்து கொள்வதை அண்டை அயலார் தம் சமூகக் கடமையாகக் கருத வேண்டும். நோயாளிகளின் உறவினர்கள் நண்பர்கள், ஆகியோர் இவ்விதத் தவறு ஏற்படாது, நோயாளி இடைவிடாது சிகிச்சை பெறுகின்றாரா என்று கவனித்துக் கொண்டால், அந்தச் சிறிய தொண்டினால் ஒரு பெரும் தொல்லையைத் தவிர்ப்பதுடன் நோயாளி முழு நலன் பெறும் வாய்ப்பையும் ஏற்படுத்தியவர்களாவர்.

ஆரம்ப அறிகுறிகள்

காச நோய்க் குறிகள் திடீரென்று வெளிப்படும். அதன் அறிகுறிகளாக இருமல், பசி

தவிர பி.சி.ஜி.க்கென தனிக் குழு அமைத்து ஒவ்வொரு கிராமத்திலும் வீடு வீடாகச்சென்று 20 வயதுக்கு உட்பட்டோருக்கு பி.சி.ஜி. அளிக்கிறார்கள். மகப்பேறு நிலையங்களில் குழந்தை பிறந்த இரண்டாம் நாள் பி.சி.ஜி. அளிக்கவும் ஏற்பாடு செய்யப்பட்டுள்ளது.

காச நோய் ஒரே குடும்பத்தினருடைய அதிகமாகப் பரவ நிறைய வாய்ப்பு உள்ளது. ஆகவே ஒருவருக்கு நோயுள்ளது எனக் கண்டுபிடித்தவுடன் நோயாளியின் குடும்பத்தினர் அனைவரையும் சோதனை செய்வது நல்லது.

சமூகப் பொருளாதார உதவி

காச நோயாளிகளுக்குச் சிகிச்சை அளித்து நோயைத் தடுக்க அரசு திட்டமிட்டுச் செயலாற்றி வந்தாலும் பொது மக்களின் ஒத்துழைப்பும் ஆதரவும் இருந்தால்தான் எளிதில் முழு வெற்றி காண இயலும். இத்தகைய ஆதரவைத் தரவும் மற்றும் நோயாளிகளுக்கு அவசியமாகும் செலவுகட்கு உதவிகள் செய்யவும், நோயாளிகள் மறுவாழ்விற்கு வழி செய்யவும் காச நோய்த் தடுப்புக் கழகங்கள் நமது தமிழ்நாட்டில் ஒவ்வொரு மாவட்டத்திலும் உள்ளன. இக் கழகங்களில் உயர் அதிகாரிகளும், பொது நலப் பணியாளர்களும் உயர் நோக்குடைய செல்வர்களும் உறுப்பினர்களாக உள்ளனர். இக் கழகங்கள் காச நோயாளிகளுக்கென மருத்துவச் சாலைகள் அமைத்தல், மருந்துகள் அளித்தல், பண உதவி செய்தல் ஆகியவைகளை முறையாகச் செய்து வருகின்றன.

சூழ்நிலை காரணமாகப் பெரும்பாலும் ஏழைகளுக்கே காச நோய் அதிகமாகத் தொற்றுகிறது. உழைத்து ஊதியம் பெறும் குடும்பத் தலைவனை இந்நோய் பாதித்தால், வறுமையால் குடும்பம் வாட நேரிடுகிறது. பொது மக்கள் அத்தகைய நிலைகளைத் தவிர்க்க, தங்களால் ஆன பொருள் உதவியும் சமூக உதவியும் செய்வது சிறந்த மக்கள் தொண்டாகும்.

ஒவ்வொரு ஆண்டும் காந்தியடிகள் பிறந்த நாளான அக்டோபர் இரண்டாம் தேதி முதல் அடுத்த ஆண்டுக் குடியரசு நாளான சனவரி இருபத்தாறும் தேதிவரை காச நோய் உள்ளவர்களின் குறைகளைத் தீர்க்கும் நற்பணி நடைபெறு

ஒரு நோயாளி, மருந்துகள் பெறுதல்; மருந்து சாப்பிடும் முறையைச் சுகாதாரப் பார்வையாளர் விளக்குகிறார்.

வதற்காகக் காசநோய் முத்திரைச் சின்னங்களை விற்கிறார்கள். ஒரு முத்திரைச் சின்னத்தின் விலை பத்துக் காசாக இருந்தாலும், அதன் மூலம் கிடைக்கும் தொகை ஒரு மாபெரும் பணிக்கு உதவுகிறது.

யின்மை, எடை குறைதல், ஆகியவை முதலில் குறைவாகவே இருக்கும். பலர் இத்தகைய அறிகுறிகளைக் கண்டு, முதலில் அலட்சியமாகவே இருந்து விடுவார்கள். காசநோயினை எவ்வளவு விரைவாகக் கண்டுபிடித்து சிகிச்சை அளிக்கின்றோமோ, அவ்வளவுக்கவ்வளவு நல்லது. காலதாமதம் செய்தால், குணப்படுத்துவதும் கடினமாகும். மற்றும், நோய் மற்றவர்களுக்குப் பரவவும் இடம் ஏற்படும். இருமலும், காய்ச்சலும் தொடர்ந்து ஒரு பத்துப் பதினைந்து நாட்கள் இருந்தாலும் மார்பில் வலியும் சளியில் இரத்தமும் இருந்தாலும் உடனே அருகில் உள்ள அரசு மருத்துவ மனைக்குச் சென்று பரிசோதித்துக் கொள்ள வேண்டும்.

இன்று தமிழ் நாட்டில் காசநோயினைக் கண்டு பிடிக்கவும் சிகிச்சையளிக்கவும், அந்நோயினைப் பரவாமல் தடுக்கவும் ஒவ்வொரு மாவட்டத்திலும் ஒரு மாவட்டக் காசநோய் சிகிச்சை நிலையம் உள்ளது. அந் நிலையத்தின் தலைவரான காசநோய் நிபுணர், மாவட்டத்திலுள்ள வட்ட மருத்துவ மனைகள், ஆரம்ப சுகாதார நிலையங்கள், மருந்தகங்கள், தனியார் மருத்துவ மனைகள் ஆகியவற்றில் காசநோயினைக் கண்டுபிடித்துச் சிகிச்சை தர வசதிகள் செய்து தருவதுடன், தேவையான மருந்துகளையும் வழங்கி வருகின்றார். ஆகவே காசநோய் சிகிச்சைக்கான எந்த நோயாளியும் அதிக தூரம் போகத் தேவையில்லை. இன்று தமிழ் நாட்டில் 13 மாவட்ட மருத்துவமனைகள், 8 மருத்துவக் கல்லூரி மருத்துவமனைகள், 81 தாலூகா மருத்துவ மனைகள், 379 ஆரம்ப சுகாதார நிலையங்கள், 73 மருந்தகங்கள் உள்ளன. எல்லா அரசு மருத்துவ மனைகளிலும் காசநோயினைக் கண்டு பிடிக்கவும் சிகிச்சையளிக்கவும் வசதி இருப்பதால், நோயின் அறிகுறி கண்டவுடன் நோயாளி தன் இடத்திற்கு அருகாமையிலுள்ள அரசு மருத்துவ மனைகளில் இலவச சிகிச்சை பெறலாம். பொது மக்களும், யாருக்கேனும் மேற்கூறிய அறிகுறிகள் இருந்தால், உடனே அவர்கள் மருத்துவ மனைக்குச் சென்று சிகிச்சை பெற வழி செய்ய வேண்டும்.

தமிழ்நாட்டில் வளர்ந்துவரும் சர்க்கரைத் தொழில்

தமிழ்நாடு, சர்க்கரைத் தொழில் துறையில் புதிதாக அனுபவம் பெறும் நாடாகும். ஆயினும் இத்துறையில் தமிழ்நாடு அடைந்துள்ள முன்னேற்றம் குறிப்பிடத்தக்கதாகும். இருபது ஆண்டுகளுக்கு முன்பு 28,000 டன் சர்க்கரை மட்டுமே தமிழ்நாடு உற்பத்தி செய்து வந்தது. (1953-54) அப்பொழுது அனைத்திந்திய உற்பத்தி 10.17 லட்சம் டன்னில் இது 2.69 சதவீதமாகும். இப்பொழுது சர்க்கரை உற்பத்தி 3.31 லட்சம் டன்னாகும். அதாவது ஏறத்தாழ 12 மடங்கு உற்பத்தி உயர்ந்துள்ளது.

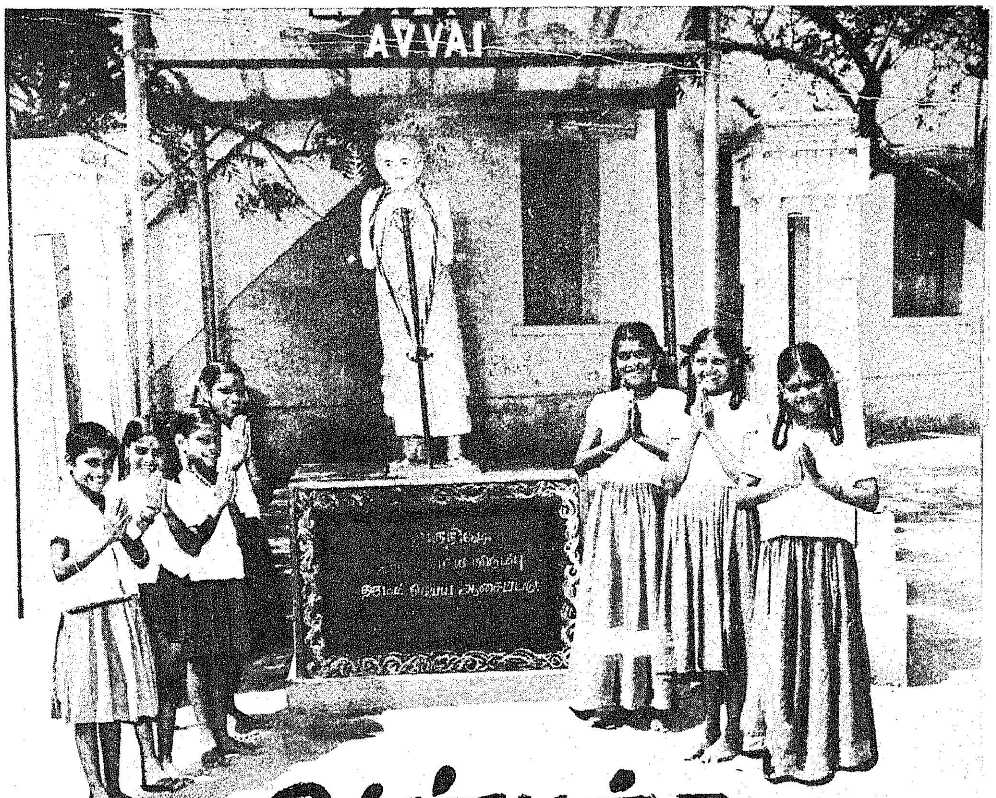

அன்புக்கு ஆதரவுக்கு அவ்வை இல்லம்!

இரவு மணி பத்து இருக்கும்.

யாரோ கதவைத் 'தடதட' வெனத் தட்டும் சத்தம் கேட்கிறது.

வளைக்கரம் ஒன்று உள்ளே இருந்து வந்து கதவைத் திறக்கிறது.

வெளியே—

ஒரு போலீஸ் இன்ஸ்பெக்டர்! அவருடன் நிற்பது பதினாறு வயதுப் பெண்!

''உள்ளே வாருங்கள்!'' கனிவுடன் அழைக்கிறது அந்த அம்மையாரின் குரல். இன்ஸ்பெக்டர் தம்முடன் அந்தப் பெண்ணை அழைத்துக்கொண்டு உள்ளே நுழைகிறார்.

''இந்தப் பெண்ணுக்கு நீங்கள் ஆதரவு தர வேண்டும்!'' இன்ஸ்பெக்டரின் குரலில் கனிவு இழைகிறது.

''குற்றம் செய்த பிள்ளைகளை நாங்கள் சேர்த்துக் கொள்வதில்லை....'' அம்மையாரின் குரலில் கண்டிப்பு அல்ல வருத்தம் தெரிகிறது.

''இந்தப் பெண் எந்தக் குற்றமும் செய்யவில்லை. ஒரிசாவிலிருந்து வந்துவிட்டாளாம். இரவு நேரம்....இளம் பெண்.. நீங்கள்தான் இவளுக்கு ஆதரவு தர வேண்டும்....'' இன்ஸ்பெக்டர் நிலைமையை விளக்கி வற்புறுத்துகிறார்.

''அப்படியானால் கண்டிப்பாக எங்கள் இல்லத்தில் இவளைச் சேர்த்துக் கொள்கிறேன். உங்களுக்குக் கவலை வேண்டாம்!'' அம்மையாரின் பதில் கேட்டு இன்ஸ்பெக்டரின் முகம் மலர்கிறது.

ஒரிசாவில் தன் தாயோடு வாழ்ந்து வந்த இந்தப் பெண்ணுக்குத் தந்தை இல்லை. வறுமையின் கொடுமை ஒரு பக்கம் வாட்ட, மற்ற குழந்தைகளைப் போல நம்மால் பள்ளியில் சேர்ந்து படிக்க முடியவில்லையே என்ற ஏக்கம் உந்தித் தள்ள, ஒருநாள் யாரிடமும் சொல்லிக் கொள்ளாமல் ஓடிவந்து விட்டாள்-அல்ல ரயிலேறி வந்துவிட்டாள் சிங்காரச் சென்னைக்கு!

அவள் அடைக்கலம் புகுந்த இடமோ ஆதரவற்றவர்களுக்கு -அனாதைகளுக்கு இரு கரம் நீட்டி அரவணைக்கும் அன்பு இல்லம். அதுதான் அவ்வை இல்லம்!

பிஞ்சு உள்ளங்களில் நன்கு பதியும் வண்ணம் - பிற்காலத்தில் நெஞ்சம் நிமிர்ந்து வாழும் வண்ணம் ஆத்திச்சூடி, கொன்றைவேந்தன் போன்ற நீதி முறைகளைக் கூறிய அந்தப் பெண்பாற் புலவர் பெயரிலே தான் இந்த இல்லம் இனிதாய் காட்சியளிக்கின்றது.

1930-ஆம் ஆண்டில் துவக்கப்பட்ட இது, அடையாற்றில் ஆல்போல் தழைத்து வளர்ந்து வருகிறது. கடந்த 44 ஆண்டுகளாக அனாதைச் சிறுமிகளுக்கும், திக்கற்ற பெண்களுக்கும், அடைக்கலம் தேடிவரும் கன்னிப் பெண்களுக்கும் ஆதரவு தருகிறது இந்த இல்லம்.

உள்ளத்தில் தன்னம்பிக்கை ஒளியூட்டி, உழைக்கும் கரங்களை உருவாக்கும் இந்த இல்லத்தை நிறுவியவர் திருமதி டாக்டர் முத்துலட்சுமி அம்மையார்.

இருபதே குழந்தைகளுடன் தொடங்கப்பெற்ற இந்த இல்லம், இன்று ஆயிரத்துக்கு மேற்பட்ட சிறுமிகளையும், பெண்களையும் கொண்டு பெரிய அளவில் வளர்ந்திருக்கிறது.

பெற்றோர் இல்லாத அனாதைக் குழந்தைகளை, சிறுமிகளை, பெண்களை நம்பிக்கையானவர் அழைத்து வந்து இவ்வில்லத்தில் சேர்க்கலாம். குற்றம் புரிந்தவர்களுக்கு இந்த இடத்தில் இடமில்லை. அதுமட்டுமல்ல, பெண்களுக்கு மட்டுமே இங்கே புகலிடமுண்டு. திருமணமாகி கணவன் சரியில்லாத அபலைப் பெண்களுக்கும், அவர்களுடைய குழந்தைகளுக்கும் கூட தஞ்சம் அளித்து அவர்கள் வாழ்க்கையிலே ஒரு பிடிப்பை இவ்வில்லம் ஏற்படுத்துகிறது.

மற்ற பள்ளிகளுக்கு வழங்கப்படுவதுபோல, இங்குள்ள பள்ளிகளுக்கும் தமிழக அரசு உதவிகள் செய்து வருகின்றது. இங்குப்பள்ளியில் படிக்கும் 140 குழந்தைகளின் உணவுக்காக, ஒவ்வொருவருக்கும் ரூ. 12 வீதம் அரசு உதவித் தொகை வழங்கி வருகிறது.

200 ஏழைச் சிறுமிகளுக்குத் தகுந்த கல்வி வசதி முதலியன அளிப்பதுடன் பிற்காலத்தில் அவர்கள் உபயோகமுள்ளவர்களாகவும், கௌரவமான குடிமக்களாகவும், வாழ வழி செய்து வருகிறது, இந்த இல்லம்.

இங்குள்ள சிறு குழந்தைகளின் பராமரிப்பு நிலையத்தில் இரண்டரை வயதிலிருந்து ஆறு வயது வரையுள்ள சுமார் 40 குழந்தைகள் உள்ளனர். இவர்கள் அனைவரும் தொழிலாளர்களின் குழந்தைகள். இக்குழந்தைகள் ஒருநாள் முழுவதும், விளையாட்டுகளிலும் பிற நிகழ்ச்சிகளிலும் கழிக்கின்றனர். இவர்களுக்கு இவ்விடத்தில் உணவு அளிக்கப்பட்டுப் பயிற்சி வாய்ந்த மேற்பார்வையாளர்களின் மூலம் கல்வி கற்றுக் கொடுக்கப்படுகிறது. இப்பள்ளி 1951-ஆம் ஆண்டில் துவக்கப்பட்டது.

1939-இல் துவக்கப்பட்ட 'ஆதாரப் பள்ளி' ஒன்று இல்லம் ஆரம்பமானதிலிருந்தே உள்ளத்தையும், உடலையும், ஒழுக்கத்தையும் ஒருங்கே வளர்த்துப் பண்பும் பயனும் தரத்தக்க கல்விப் பயிற்சியை அளித்து வருகிறது. உழைப்பின் உயர்வு, பிறர் நலம் பேணல் போன்ற நற்பண்புகளை வளர்த்து நல்வாழ்வுக்கு நலமளிக்கும் வகையில் கல்வி கற்பிக்கப்படுகிறது. கல்வியோடு குடும்பக் கலையிலும் பயிற்சி அளிக்கப்படுகிறது.

இந்தப் பள்ளி இப்போது உயர்நிலை ஆதாரக் கல்விக் கழகமாக விளங்குகிறது. இல்லத்தினர் மட்டுமின்றி அடையாற்றின் பல்வேறு பகுதிகளிலும் உள்ள குழந்தைகளும் இங்குப் பயின்று வருகிறார்கள். இங்குப் பயிலும் குழந்தைகளுக்கு அவ்வப்போது மருத்துவர்களால் உரிய சிகிச்சை அளிக்கப்படுகிறது. சுற்றுப்புறங்களிலிருந்து படிக்க வரும் குழந்தைகளில் பெரும்பாலோர் ஏழைகளாக இருப்பதால் தற்போது 160 குழந்தைகளுக்குப் பகல் உணவளிக்கப்படுகிறது. இத்திட்டம் 1950-லிருந்து செயல்படுகிறது. இவையன்றி, எல்லாக் குழந்தைகளுக்கும் பாலும் வழங்கப்படுகிறது.

இங்குள்ள ஆசிரியைகள் அவ்வப்போது பெற்றோர்களின் இல்லங்களுக்குச் சென்று, குழந்தைகளின் கல்வி நலம் பற்றிக் கலந்து பேசி ஆவன செய்து உதவி வருகிறார்கள்.

இந்த இல்லத்திலுள்ள டி.வி. இராமமூர்த்தி உயர்நிலைப் பள்ளி, மேற்படிப்பு படிக்க விரும்பும் மாணவிகளுக்கு உயர்நிலைக் கல்வியைப் போதிக்கிறது. இது அவ்வை இல்லத்தில் இருக்கும் மாணவிகளின் நன்மைக்காக நடத்தப்படுகிறது" என்றாலும், வெளியிலிருந்து வரும் மாணவிகளும் இப்பள்ளியில் சேர்த்துக்கொள்ளப்படுகின்றனர்.

இங்குப் பயிலும் மாணவிகள் இலக்கியச் சங்கம், விவாத அரங்குகள், பாட்டு, நாடக மன்றம் போன்றவைகளைத் தாமே ஏற்று நடத்துகின்றனர்.

தோட்ட வேலையில் தோகையர்

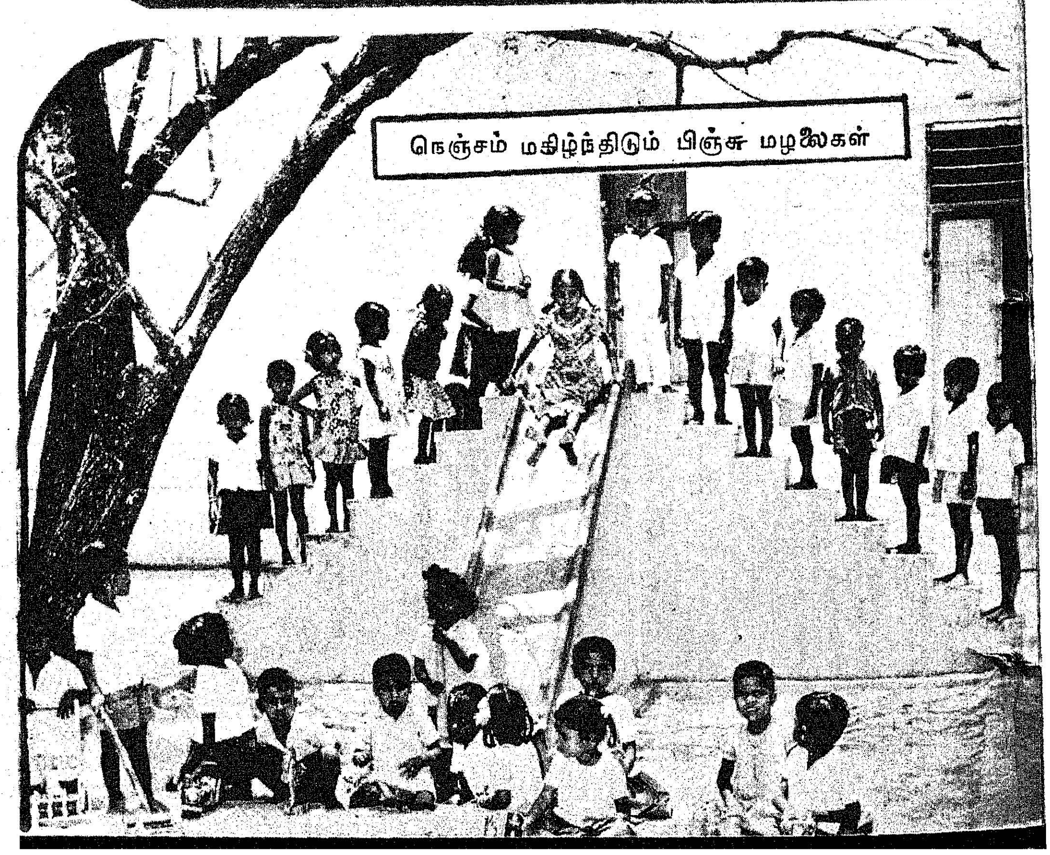

நெஞ்சம் மகிழ்ந்திடும் பிஞ்சு மழலைகள்

இப்போது ஆருவது வகுப்பிலிருந்து பத்தாம் வகுப்புவரை பள்ளியில் உள்ளோரின்தொகை 540 ஆகும்.

இங்கு ஆதாரப் பயிற்சி நிலையம் ஒன்று 1955-ஆம் ஆண்டு முதல் செயல்பட்டு வருகிறது. சுயமுயற்சி, தன்னுடைய தேவையைத் தாமே நிறைவேற்றிக் கொள்ளல், தன்னம்பிக்கை வளர்த்தல் போன்ற பயிற்சி இங்கு அளிக்கப்படுகிறது. இந்தப் பயிற்சிப் பிரிவில் 80 மாணவிகள் பயில்கின்றனர்.

முதியோருக்கான பிரிவு ஒன்றும் இங்கு நற்பணியாற்றி வருகிறது. இப்பிரிவுடன் கைத்தொழில் நிலையமும் இணைக்கப்பட்டுள்ளது. இப்பிரிவில் தொழில் புரிய விரும்பும் அல்லது தொழில் மூலம் கல்வி கற்க விரும்பும் தகுதி வாய்ந்த பெண்களுக்கே இடமுண்டு.

திக்கற்ற பெண்கள், அவர்கள் குழந்தைகளுடன் இங்குச் சேர விரும்பிஞல் அவர்களிருவரையும் இவ்வில்லம் சேர்த்துக் கொள்கிறது. இதனுல் குழந்தைகளுக்கும் பாதுகாப்பு கிடைக்கிறது. மேலும், தாய் இந்த இல்லத்தில் ஓர் ஊழியராகவும் இருந்துகொண்டு தன்னுடைய குழந்தைகளுக்குத் தக்க பராமரிப்பு அளிப்பதுடன் அதற்குத் தக்க கல்வி வசதியும் அளிக்க முடிகிறது. இப்பிரிவில் தற்பொழுது ஏறக்குறைய 50 திக்கற்ற பெண்கள் உள்ளனர். மேற்கொண்டு படிக்க விரும்புகிறவர்களுக்குக் குறுகிய காலப் பாடத் திட்டத்தின் கீழ் இ.எஸ்.எல்.சி., எஸ்.எஸ்.எல்.சி. படிப்பதற்கு வாய்ப்பளிக்கப்படுகிறது.

'கைத் தொழில் ஒன்றைக் கற்றுக்கொள் கவலை உனக்கில்லை ஒத்துக்கொள்' என்ற நாமக்கல் கவிஞரின் வாக்கிற்கிணங்க இங்குக் கைத்தொழில் பிரிவு ஒன்று இயங்குகிறது. இல்லத்திற்கு வரும் பெண்களில் ஒரு சிலரே மேற்படிப்பில் நாட்டமுடையவர்களாகக் காணப்படுகின்றனர். மற்றவர்களுக்கு ஏதாவது தொழிற்பயிற்சி தர வேண்டும். ஆதலால் எண்ணும், எழுத்தும் கற்பிப்பதோடு, அவர்களுக்குச் சிறப்பாக நூல் நூற்றல், நெசவு, பாய்முடைதல், புத்தகம் கட்டுதல், காகித உறை தயாரித்தல் முதலான சிறு தொழில்களிலும் பயிற்சி அளிக்கப்படுகின்றது. பள்ளியில் படித்து தேர்ச்சி பெறும் பெண்கள் ஆசிரியைகளாகவும், மருத்துவத் தாதிமார்களாகவும், பேறுகாலப் பணிப்பெண்களாகவும் பயிற்சி பெறுகிருர்கள். இப்பிரிவில் பெருவாரியான பெண்கள் பயிற்சி பெற்று வருகின்றனர்.

'வேலை தேடித் தரும் பகுதி' யும் இங்கே உண்டு. பிற்காலப் பாதுகாப்பு நிலையத்துடன் இது இணைக்கப்பட்டுள்ளது. வேலையற்ருேர்க்குத் தகுந்த வேலை தேடித் தருவது இதன் வேலை. இவ்வில்லத்தில் பயிற்சி பெற்றவர்களுக்கு இது வேலை வாய்ப்பு தந்து உதவுகிறது.

அறிவியல் வளர்க்கும் பரிசோதனைக் கூடம்

நேரிழையர் !

அறுசுவை உணவு தருவதில் பயிற்சி

நல்ல நடத்தை, நற்பண்பு கள் வளர வழிகோலும் வகையில், நீதி, நெறி ஒழுக்கப் பயிற்சியும் அளிக்கப்படுகிறது. தேசிய விழாக்களும், பெரியோர்களின் திருநாட்களும் முறையாகக் கொண்டாடப் பட்டு வருகின்றன. ஆன்றோர் களின் அரிய சொற்பொழிவு களும் அவ்வப்போது அறிவுக்கு விருந்து படைக்கின்றன. இவையன்றித் திருக்குறள், தேவாரம், திருவாசகம், திருப்புகழ், அவ்வையின் அறநெறி நூல்கள் முதலியன கற்பிக்கப்பட்டும் வருகின்றன.

இங்கே தூய்மையான உணவு விடுதி ஒன்று காட்சி தருகிறது. உணவு விடுதிக்குத் தேவையான காய்கறிகளைப் பயிரிடுவதும், பயிர்த்தொழில் மூலம் மாணவி களுக்குக் கல்வி பயிற்றுவிப் பதுமே தோட்ட வேலைப் பிரி வின் நோக்கமாகும். நிலத் தைக் கொத்துதல், எருவிடுதல், நீர்ப்பாய்ச்சல், விதை விதைத் தல், களை எடுத்தல் போன்ற பல்வேறு பயிர்த்தொழில் பணியையும் பாங்குறச் செய்வ தால் உடற்பயிற்சியும் ஒழுங்கு முறையும் இங்கே ஒருங்கே பெறுகின்றனர்; உழைப்பின் உயர்வினையும், ஒற்றுமையின் சிறப்பினையும், நன்கு உணர் கின்றனர்.

காய்கறி உற்பத்திப் பெருக் கும் போட்டியில் கலந்து கொண்ட இந்த இல்லம் 1963-இல் மூன்றாவது பரிசும், 1964-இல் இரண்டாவது பரிசும், 1965-இல் முதற்பரிசும் பெற்றிருக்கிறது என்பதைக் குறிப்பிட வேண்டும்.

இந்த இல்லத்தில் சிறப்பாக இயங்கி வரும் 'விளைவுப் பெருக்க இயக்கம்' (Grow more food Gardening) சுமார் ஒரு ஏக்கர் நிலத்தை விளை புலமாக்கி இல்லத் தேவை யின் மூன்றில் ஒரு பாகத்திற்கு மேற்பட்ட காய்கறி வகை களைப் பயிரிட்டுப் பயன் பெற்று வருகிறது.

உடல் நலத்துக்கு உடற் பயிற்சி முக்கியமன்றோ?

எனவே, இங்கு விளையாட்டுக் களும், விளையாட்டுப் போட்டி களும் நடத்தப்படுகின்றன. விடுமுறைக் காலங்களில் மனத் துக்கு இன்பந்தரும் வகையில் சுற்றுலாவும் மேற்கொள்கின் றனர்.

சிறந்த முறையில் பொழுது போக்கிட அவ்வை நாடக அரங்கின் சார்பில் அவ்வப் போது நாடகங்களும், வேடிக்கை விளையாட்டுகளும் நடைபெறுகின்றன. குழந்தை கள், நடிப்பிலும், நாடகக்கலை யிலும் அறிவு பெறுகின்றனர். 1963-ஆம் ஆண்டு நடைபெற்ற கதர் உடை நாடகப் போட்டி யில் கலந்து கொண்ட இவ் வில்லத்துக்கு முதற் பரிசு கிடைத்தது.

சமையற்கலை!

அதுவும் இங்குக் கற்றுத்தரப் படுகிறது. இல்லப் பெண்கள் அந்தந்த வேளைக்குச் சாப்பாடு முதலியன தயார் செய்யும் பொறுப்பைத் தாங்களே ஏற் றுள்ளனர். தங்களைப் பல பிரிவுகளாகப் பிரித்துக் கொண்டு, முறை வைத்துச் சமைக்கிறார்கள். அதோடு சுத்தம் செய்தல், பாத்திரங் கள் கழுவுதல் முதலியனவும் அவர்கள் பொறுப்பே. இவை மட்டுமா?

தையல்வேலை, பூவேலை, படங்கள் வரைதல் முதலிய வற்றிலும் அவர்கள் ஈடுபடுத் தப் படுகிறார்கள். குறிப்பிட்ட காலத்திற்குக் கற்ற பிறகு அதற்கான தேர்வும், எழுதித் தேர்வு பெறுகிறார்கள். இங் குள்ள பெண்களுக்கு 'ரங் கோலி'யும் கற்றுக் கொடுக்கப் படுகிறது. 1962-ஆம் ஆண்டு ஆறு பெண்கள் படங்கள் வரை தல் தேர்வில் வெற்றி பெற் றார்கள். அதில் ஐவர் இந்த இல்லத்தைச் சேர்ந்தவர்கள்.

காகித உறைகள் செய்யும் பகுதிக்குப் போவோமா?

அலுவலகங்களுக்கு வேண் டிய பல அளவு உறைகளை இங்குத் தயாரிக்கிறார்கள். இந்தப் பிரிவில் வேலை செய்ப வர்கள் அனைவரும் பெண்களே. தவிர வீடுகளிலிருந்து குடும்பப் பெண்களும் பலர் இங்குவந்து ஓய்வு நேரங்களில் காகித உறைகள் செய்கிறார்கள். இவர்கள் மட்டுமின்றி இந்த இல்லத்தைச் சேர்ந்தவர்களுக் கும் அவரவர் செய்த வேலைக் குத் தகுந்த ஊதியம் வழங்கப் படுகிறது.

தையலர் !

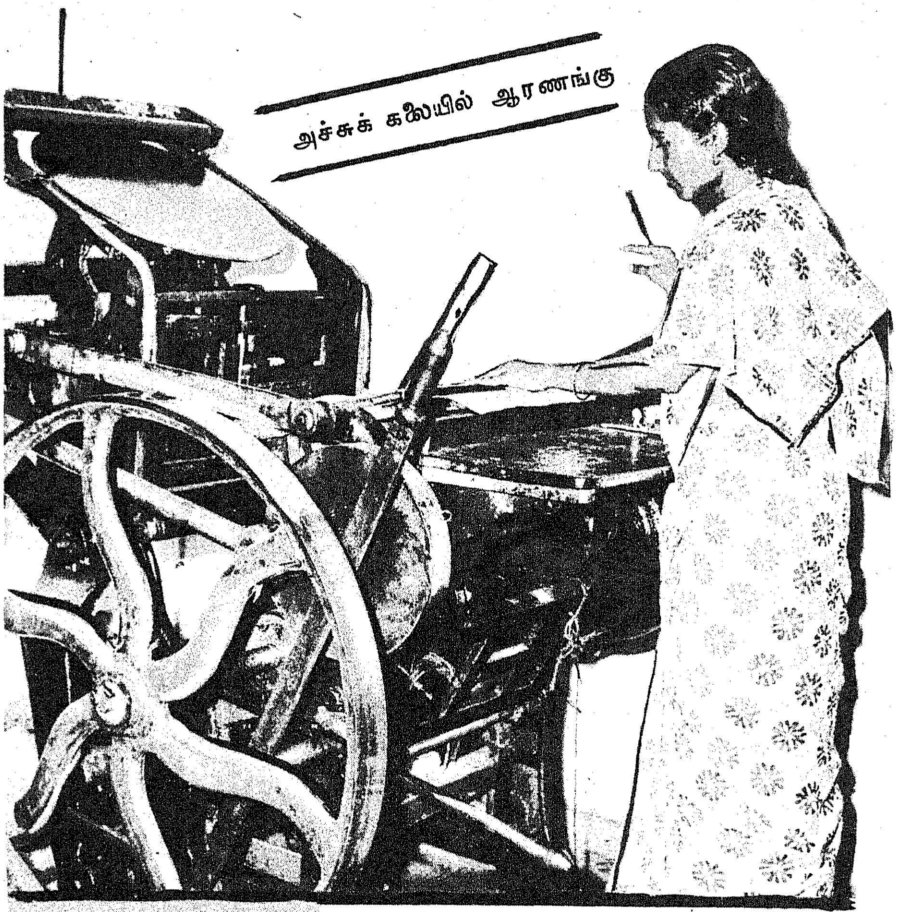

அச்சுக் கலையில் ஆரணங்கு

கருத்தைக் கவரும் காவடி ஆட்டம்

அச்சுக்கலையிலும் இங்குள்ள ஆரணங்குகளுக்குப் பயிற்சி தரப்படுகிறது. இல்லத்துக்குத் தேவையான எழுது பொருள்கள் தவிர, தனிப்பட்டவர்களுக்கும் பல்வேறு அழகிய அச்சு வேலைகளை இவர்கள் செய்து தருகின்றனர். இதன் மூலம் நல்ல வருவாய் கிடைக்கிறது. .அச்சுக்கோத்தலில் மட்டுமின்றி, அச்சடிக்கும் இயந்திரத்தில் பணிபுரிவதும் இப்பாவையரே!

அரிவையரின் அரிய 'கண்காட்சி மண்டபம்' ஒன்றும் நம் கண்களைக் கவர்கின்றது. இது கன்னியரின் கைத்திறனுக்கு எடுத்துக்காட்டாய் விளங்குகின்றது.

நாளையத் தலைமுறையினரை உருவாக்குவது ஆசிரியர்கள் தானே? அந்த ஆசிரியர்களை உருவாக்கும் பள்ளி ஒன்றும் இங்கே செம்மையாகச் செயல்படுகிறது. இங்கே ஆசிரியையாகப் பயிற்சி பெற்றவர்கள் தமிழகத்தின் பல்வேறு பள்ளிகளில் ஆசிரியைகளாகப் பணியாற்றி வருகின்றனர்.

அறிவை வளர்க்கும் நூலகம், புதுமுறைக் கணிதம், விஞ்ஞானம் பற்றிய குழந்தைகளின் பொருட்காட்சி, உயர்நிலைப் பள்ளி மாணவிகளுக்கான பரிசோதனைக்கூடம், கலையறிவை ஊட்டும் கலை அரங்கம் போன்றவை காணத்தக்கன.

இவ்வாறு ஆதரவுக்கு, அரவணைப்புக்கு ஓர் அன்பு இல்லமாகத் திகழும் அவ்வை இல்லம், அனாதைப் பெண்களின் உள்ளத்தில் அணையா விளக்காய்த் திகழ்கிறது என்றால் அது மிகையல்ல!

—பி.வி.ஜி.

ஆனைமலைக் காப்பகம்

காட்டெருமை, அப்போது ஈன்ற தன் கன்றுடன்.

தமிழகத்தில் கிட்டத்தட்ட ஒன்றரையாண்டுகளுக்கு முன்பு தொடங்கப்பட்ட ஆனைமலை வனவிலங்குக் காப்பகம், தென்னகத்தின் முக்கியமான வன விலங்கினங்கள் அனைத்தையுமே தன்னுள் கொண்டது. மேற்குத் தொடர்ச்சி மலையில் கோவை மாவட்டப் பகுதிகளையும், ஓரளவு மதுரை மாவட்டப் பகுதியையும் கொண்ட 900 சதுர கிலோ மீட்டர் பரப்பில் அமைந்துள்ள இவ்வனம், மாநிலத்தின் மிகப் பெரிய வனவிலங்குக் காப்பகம் ஆகும்.

கச்சா முள் காடுகள், மூங்கில் காடுகள், எப்போதும் பசுமை படர்ந்த அடர்ந்த காடுகள், பெரு மரங்கள் நிறைந்த மலைக் காடுகள் சூழ்ந்த இந்தக் காப்பகத்தில் யானைகள், புலிகள், சிறுத்தைகள், கரடிகள், காட்டு எருமைகள், மலையாடுகள், செந் நாய், நரிகள், மலை அணில், பறக்கும் அணில், குலைக்கும் மான், புள்ளி மான், கட மான், இதர மான் வகைகள், முள்ளம் பன்றிகள், சிங்க வால் குரங்கு, பேச்சு வழக்கில் மந்தி என்று சொல்லப்படும் கருங்குரங்கு, வெள்ளைச் சாம்பல் நிறக் குரங்கு முதலியவை குறிப்பிடத்தக்க வனவிலங்குகளாகும். மலைப் பாம்பு, ராஜ நாகம் உள்ளிட்ட பல்வேறு வகையான பாம்புகளும் உள்ளன. இக் காப்பகத்தைச் சேர்ந்த தேக்கங்களில் வானவில் மீன் உள்பட பல்வேறு வகையான மீன் வகைகளும் குறிப்பிடத்தக்கவை.

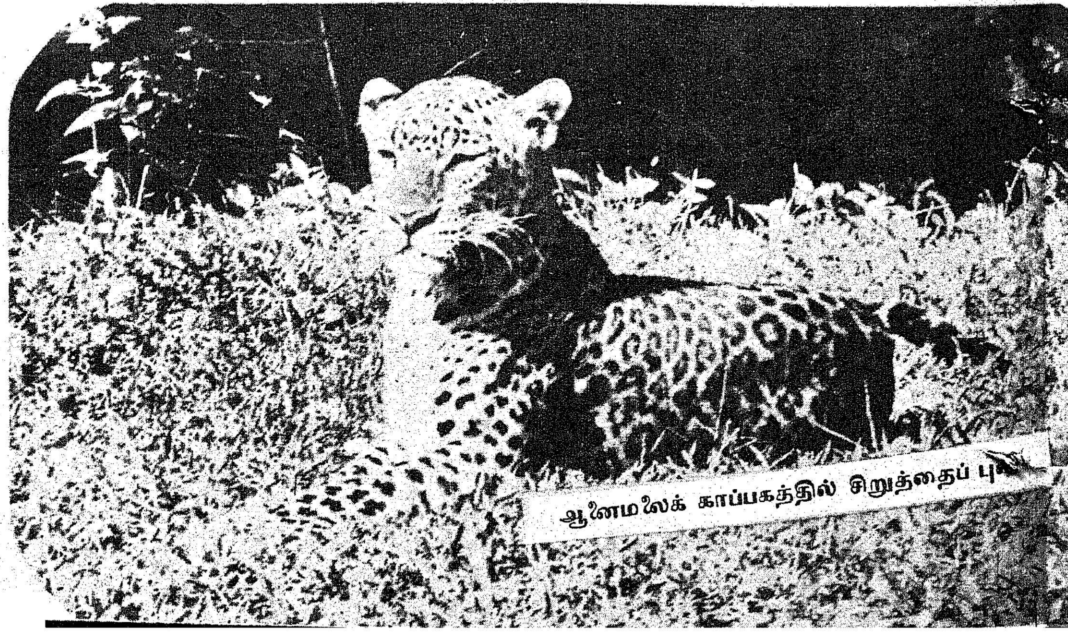

ஆனைமலைக் காப்பகத்தில் சிறுத்தைப் பு

டாப்சிலிப்—சுங்கம் மலைச் சாலை, டாப்சிலிப்—உலண்டி படுகைச் சாலை, சின்னாறு விரிவினைச் சாலை, சீச்சாலை, பண்டாரவரை, பெருங்குன்று, ஆனைக்குந்தி சாலை ஆகியவை சுற்றுலாச் செல்வோர் போக வரவும் இயற்கைக் காட்சிகளைக் கண்டு களிக்கவும் வசதி அளிக்கின்றன. சுற்றுப் பகுதியில் கரியன் சோலை, புல் மலை, 1872-ல் தோன்றி ஒரு நூற்றாண்டைக் கடந்துள்ள தேக்கு மரக்காடு, பஞ்சலிங்கம், மற்றும் தேக்கங்கள், அருவிகள் பலவும் எழில் கொழிக்கும் இடங்களாகும். சாலை வசதிகள், தங்குமிட வசதிகளும் இந்தக் காப்பகத்திலும் சுற்றுப் பகுதிகளிலும் உள்ளன. சென்னையிலுள்ள மாநில வனவிலங்கு அலுவலரும், பொள்ளாச்சியில் தலைமையிடம் கொண்ட கோவை தெற்கு மாவட்ட வன அலுவலரும் இக்காப்பகம் பேணும் அலுவலர்களாவர்.

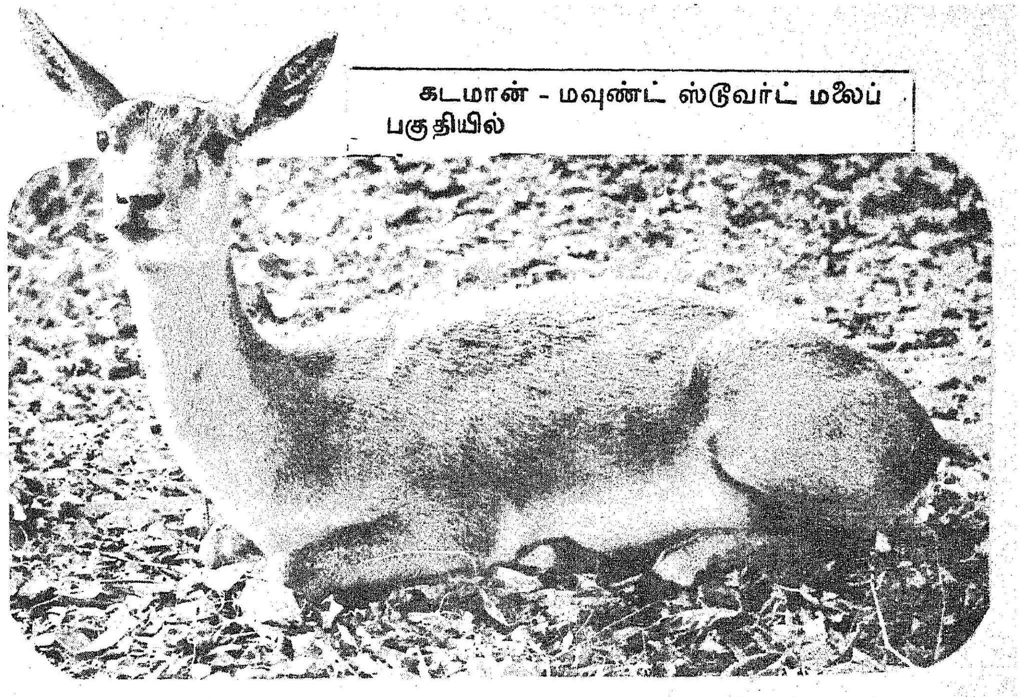

கடமான் - மவுண்ட் ஸ்டூவர்ட் மலைப் பகுதியில்

வரகழியாறு யானை முகாம் : யானைகள் உணவுக்குக் காத்திருக்கின்றன. இத்தகைய யானைகள் இந்த முகாமில் மொத்தம் 16 உள்ளன.

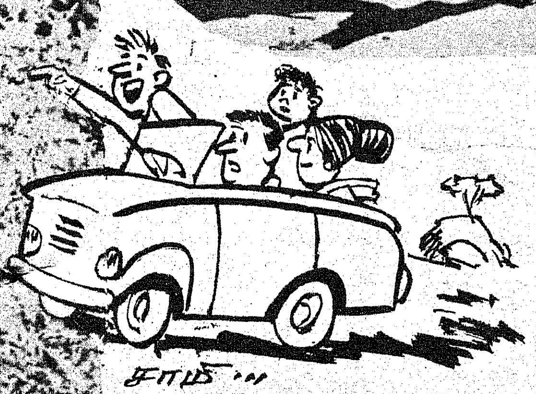

எல்லை இல்லை

தன்னிச்சையாகத் திரியும் வன விலங்குகளுக்கு வாழிட வகையில் எந்த எல்லையும் கிடையாது. நாடு முழுதிலும் தத்தமக்கு வசதியான இடம் எங்கெங்கு உண்டோ அங்கெல்லாம் சென்று அவை வாழ்கின்றன. காடுகள், மலைப் பகுதிகளில் மக்கள் நடமாட்டம் நாளுக்கு நாள் அதிகரிப்பதற்கேற்ப அந்த வன வாழ் உயிர்களுக்கு அபாயமும் அதிகமாகின்றது. இயற்கையின் இந்த அரிய படைப்புகளை, பெரிய செல்வத்தை, நாம் காப்பாற்றியாக வேண்டும். இதன் தொடர்பாக, இயற்கையை ஆராய்வோரும் சுற்றுலாச் செல்வோரும் கண்டு களிக்க வசதியாக தேசிய வனங்கள், காப்ப

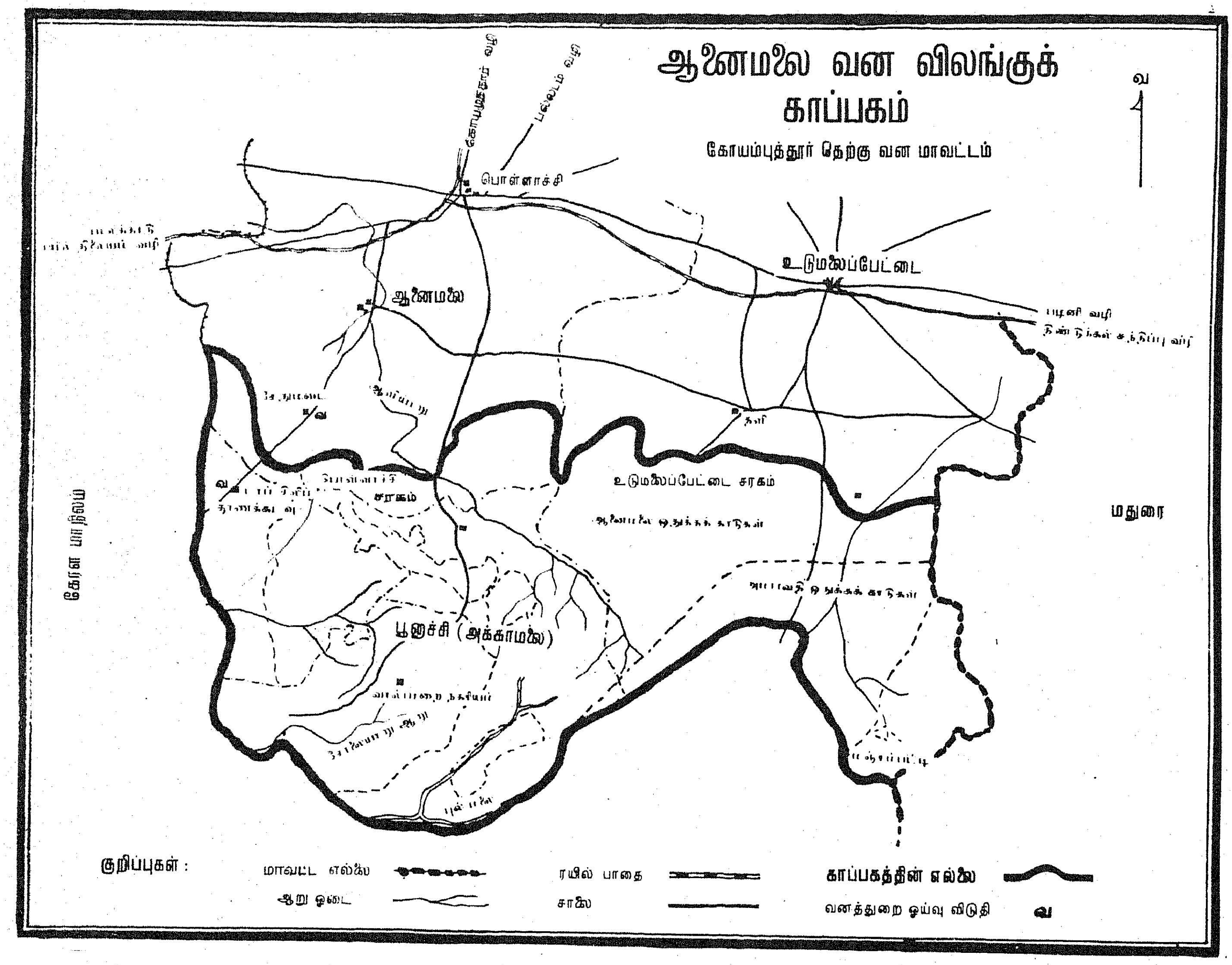

கங்கள் முதலியன அமைக்கப் படுவது அவசியமாகின்றது.

நமது வனப் பரப்பில் 2·3 சதவிகிதம் தான் தேசிய வனங்கள், காப்பகங்கள் என்ற நிலையில் உள்ளன. மொத்த வனப் பரப்பில் 4 சதவிகிதமாவது இவ்வகையில் வன விலங்குப் பாதுகாப்புக்கு ஒதுக்கப்படுவது முக்கியமாகும். நாடு முழுவதிலும் சம சீரான முறையில் இந்த ஏற்பாடு அமைவதற்கு வழி வகை காண வேண்டும்.

குறைந்து வரும் காடுகள்

தமிழகத்தின் மொத்த நிலப் பரப்பு 1,30,357 சதுர கிலோ மீட்டர்கள். இதில் காடுகள் 21,033 சதுர கிலோ மீட்டர்கள். மொத்த நிலப் பரப்பில் இது சுமார் 16 சதவிகிதமே ஆகின்றது. பாசன வசதிக்காக தேக்கங்களும், பல் நோக்குத் திட்டங்களும் சேர்ந்து காடுகள் பெருமளவில் குறைவதற்கு வழி வகுத்துவிட்டன. மண் தன்மையும் கூட மாறி விட்டது. வனங்கள் குறைந்து, தாவரங்கள் மடிவதால், வன விலங்குகளும் அருகி வரும் நிலை ஏற்படுகிறது. எனவே காடுகள், தாவரச் செல்வங்கள், வன விலங்குகள், இவற்றைக் காக்க முனைப்பான முயற்சிகள் மேற்கொண்டாக வேண்டியுள்ளது.

தமிழகத்தில் காடுகளின் பரப்பு பெருமளவில் குறைந்துங்கூட, வகை வகையான பல அரிய வன விலங்குகள் இன்னும் மாநிலத்தில் தொடர்ந்து இருந்து வருவதென்பது அரிய வாய்ப்பாகும். வன விலங்குகளின் உயிர்க் காப்புக்கு வகை செய்வதின் முக்கியத்துவத்தை உணர்ந்ததின் விளைவாக தமிழக அரசு காப்பகங்களின் பரப்பைப் பெருக்கிக் கொண்டு வருகின்றது. தேசிய வனங்கள் அமைக்க நடவடிக்கைகள் மேற்கொள்ள முற்பட்டிருப்பதோடு புதிய வன விலங்குக் காப்பகங்களை அமைத்தும் வருகின்றது. வனப் பரப்பை விரிவாக்கவும் பணிகள் மேற்கொள்ளப்பட்டுள்ளன.

சிற்பி வடித்த சிலைபோல நிற்கும் இந்த யானை, நீண்டகாலம் உழைத்து விட்டு, இப்போது ஓய்வு பெற்று வருகின்றது. இதன் பெயர் ஐ. ஜி. முன்பு ஒரு சமயம் வனத்துறை ஐ.ஜி. வந்தபோது பிடிபட்ட யானையாதலால் இப்பெயர் பெற்றது.

காட்டுப்பூனை - சின்னாறு அருகில்

தூணக்கடவு வனச் சரகத்தில் எதையும் சுடக் கூடாது என்ற தடை 1957-லிருந்து இருந்து வருகின்றது. அரசினர் இதனுடன் நில்லாமல் கோயம்புத்தூர் தென் வன மாவட்டம் எங்கிலும் வன விலங்குகளைச் சுடக் கூடாது என்று 1963-ல் உத்தரவிட்டனர். அதன் தொடர்பாக ஆனைமலை வன விலங்குக் காப்பகம் அமைக்க நடவடிக்கைகள் மேற்கொள்ளப்பட்டு, 1973 ஜனவரி 21-ல் இக் காப்பகம் அமைக்கப் பெற்றது.

வனவிலங்குக் காப்பகங்கள்

மாநிலத்தில் தற்சமயம் ஆறு வன விலங்குக் காப்பகங்கள் உள்ளன. அவற்றன் விவரமும் தொடங்கப்பட்ட ஆண்டும் வருமாறு :

1. வேடந்தாங்கல் நீர்ப் பறவைகள் காப்பகம்—(1798)

2. முதுமலை வனவிலங்குக் காப்பகம்—(1939).

3. கிண்டி மான் காப்பகம் —(1958).

4. முண்டந்துறை புலிகள் காப்பகம் — (1962).

5. கோடிக்கரை வன விலங்குக் காப்பகம் —(1968).

6. ஆனைமலை வன விலங்குக் காப்பகம் — (1973).

இவை தவிர மாநிலத்தில் 19 நீர்ப் பறவைக் காப்பகங்கள் உள்ளன. ஆறுவது வன விலங்குக் காப்பகமான ஆனைமலை வன விலங்குக் காப்பகம், இவ்வகையில் மாநிலத்திலேயே மிகப் பெரிய காப்பகமாகும். மிக உயரமான மரங்கள் செறிந்த மலைக் காடுகள், மலை முகடுகள், ஆழமான படுகைகள், அருவிகள், ஆறுகள், ஓடைகள், சதுப்பு நிலங்கள், உப்பு மண் பகுதிகள் முதலியன நிறைந்த காப்பகம் இது. இயற்கைத் தாவரங்கள், இதர விலங்குகள், உயிர் வாழ் இனங்கள் அனைத்தும் கண்ணுக்கும் கருத்துக்கும் அரிய விருந்தாக உள்ளன.

ஆனைமலை—பெயர்க் காரணம்

இந்த வனவிலங்குக் காப்பகத்தின் தலைமை அலுவலகம், கோயம்புத்தூரிலிருந்து 40 கிலோ மீட்டர் தெற்கில்உள்ள பொள்ளாச்சியில் அமைந்துள்ளது. கோவை மாவட்டத்தின் பொள்ளாச்சி, உடுமலைப் பேட்டை வட்டப் பகுதிகள், மதுரை மாவட்டத்தின் கோடைக்கானல் வட்டப்பகுதி ஆகியவற்றில் இக் காப்பகம் படர்ந்துள்ளது. காக்கப் பெற்ற காடுகள் மொத்தம் 7 சேர்ந்து இந்தக் காப்பகமாக அமைந்துள்ளது. இதில் ஆனைமலை காக்கப் பெற்ற காடு மட்டும் 70 சதவிகிதப் பரப்பாக உள்ளது. யானைகள் மிகுந்த மலை இது. எனவே தான் ஆனைமலை என்ற பெயரினைப் பெற்றது என்பர் சிலர். காடம்பாரைக்கு அருகில் பெரிய ஆனைமலை (2,151 மீட்டர் உயரம்), சின்ன ஆனைமலை (1,888 மீட்டர் உயரம்) என்று இரண்டு குன்றுகள் உள்ளன. இரண்டு யானைகள் அடுத்தடுத்துப் படுத்திருப்பதுபோல இவை காட்சி அளிக்கின்றன. இந்தக் குன்றுகளின் தோற்றம் காரணமாக இப் பெயர் வந்தது என்பாரும் உளர். இம் மலைகள் பொதுவாக 900 மீட்டரிலிருந்து 2,500 மீட்டர் வரை உயரம் வாய்ந்தவை. இக் காப்பகத்தில் அக்கா மலைச் சிகரம் தான் மிக உயரமான குன்று ஆகும்.

அமராவதி ஆறு, தொரக் கடவு, ஆளியாறு, சோலையாறு, கல்லாறு, இடாலியாறு, தூணக்கடவு ஆகியவைகளும் பெரியாறு, சின்னாறு, மற்றும் பல ஓடைகளும் சூழ இருப்பது இந்த வன விலங்குக் காப்பகம்.

மழைக்காலம்

டிசம்பர், ஜனவரி மாதங்களில் இங்கு குளிர் அதிகம். அப்போது பனி மேக மூட்டம் நிறைந்து இருக்கும். பிப்ரவரியிலிருந்து மே வரை இப் பகுதியில் வெய்யில் நிறைந்த கோடைக் காலம். மே இறுதி

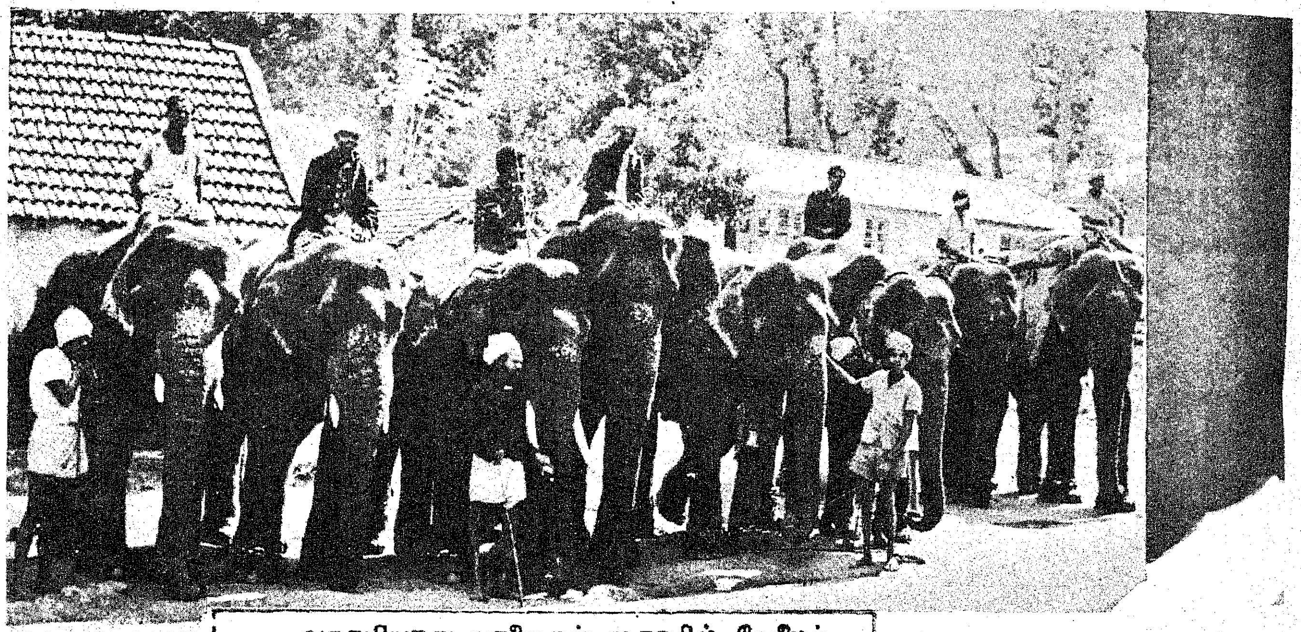

வரகழியாறு யானைகள் முகாமில் வேலைக்குப் புறப்படும் யானைகளின் அணி. ஒவ்வொரு யானைக்கும் மாவுத்தன், காவாடி என்று இரண்டு ஆட்கள் உண்டு.

யில் தென் மேற்குப் பருவக் காற்று மழை தொடங்கும். ஆகஸ்ட் வரை அந்த மழை நீடிக்கும். அக்டோபர், நவம்பர் மாதங்களில் வடகிழக்குப் பருவ மழை பெய்கிறது.

உடுமலைப் பேட்டையில் அமராவதி தேக்கத் திட்டம் தவிர்த்து பரம்பிக் குளம் — ஆளியாறு பல் நோக்குத் திட்டத்தில் சோலையாறு, மேல் ஆளியாறு, ஆளியாறு, திருமூர்த்தி ஆகிய அணைகளும், கேரள மாநிலப் பகுதியில் பரம்பிக் குளம் அணையும் இப் பகுதியில் குறிப்பிடத்தக்கவை. தற்சமயம் நீராறு தேக்க அமைப்புக்கும் காடம்பாரை ஆற்றில் அணை கட்டுவதற்கும் வேலைகள் நடைபெற்று வருகின்றன. இந்த அணைத் திட்டங்கள், வன விலங்குக் காப்பகத்தின் வனப் பகுதிகள் பலவற்றை அழித்து விட்ட போதிலும் வனவிலங்குகளுக்கு இவை நிரந்தரமான குடி நீர் வசதியைத் தந்துள்ளன. சுற்றுலா வருவோருக்கு இந்தத் திட்டங்கள் நல்ல சாலை வசதிகளையும் தருகின்றன.

வண்ணக் களஞ்சியம்

இயற்கையமைப்பு, தட்ப வெப்ப நிலை, மழை நிலவரம், ஆகியவை இங்கு பலதிறப்பட்டவையாக இருக்கின்றன. மலை அடிவாரம் 350 மீட்டர் உயரம் என்ற அளவிலிருந்து, பூஞ்சசி (அக்காமலை) மலைச் சிகரம் 2,400 மீட்டர் உயரம் வரை, பல்வேறு உயர் மட்டங்களில் மலைகளும் சில பகுதிகளில் 50 சென்டிமீட்டர் அளவிலிருந்து சில இடங்களில் 750 சென்டி மீட்டர் வரை பல தரப்பட்ட மழை அளவும், வெப்ப அளவு 40 சி.யிலிருந்து சில பகுதிகளில் இரவில் பூஜ்யத்துக்கும் கீழே என்ற தட்ப நிலைமை வரையிலும் மற்றும் மண் வளத்தில் மாறுபாடுகளும் இருப்பதன் விளைவாக தாவர வகைகள் வண்ணக் களஞ்சியமாக விளங்குகின்றன. இங்கு தாவர வகைகளைப் பின் வருமாறு பாகுபடுத்தலாம்:—

1. தென்பகுதி கச்சா முள் காடுகள்.

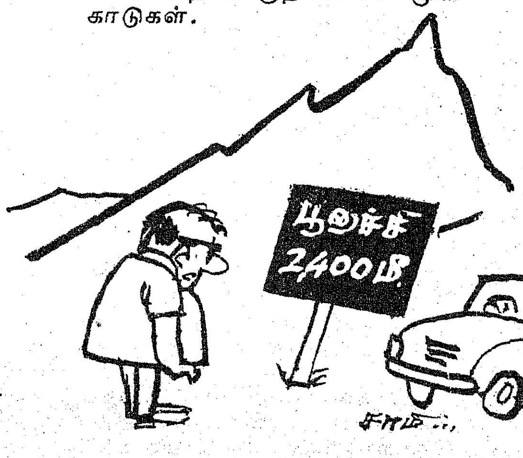

2. சாதாரண கானப் பகுதிகள், தேக்கு மரக்காடுகள்.

3. புல்வெளிகள்.

4. சதுப்பு நிலக்காடுகள்.

5. சதுப்பு மூங்கில் காடுகள்.

6. அடர்ந்த பசுமை நிறக் காடுகள்.

7. ஓங்கி வளர்ந்த செழித்த மலைக்காடுகள்.

வெள்ளைக் காட்டெருமை

இந்தக் காடுகளில் கட்டுரைத் தொடக்கத்தில் குறிப்பிட்டபடி தென்னகத்தின் முக்கியமான வனவிலங்கு வகைகள் அனைத்துமே உள்ளன. உடுமலைப் பேட்டை வனச் சரகத்தைச் சேர்ந்த மஞ்சம்பட்டி பள்ளத் தாக்கில் மிக அரிய வனவிலங்கு என்றுசொல்லத்தக்கவெள்ளைக் காட்டெருமை இருப்பதாகச் சொல்லப்படுகிறது. வெள்ளைக் காட்டெருமையைக் கண்டதாக சில வனத்துறை அலுவலர்கள் வியந்து கூறியிருக்கிறார்கள். சிங்கவால் குரங்கு, உலகிலேயே ஒரு அரிய வன விலங்கு இனம். இந்த இனம் இப்போது அருகி வருகிறது. இந்த அரிய குரங்கின் வாழ்க்கைக் குறித்து அமெரிக்க ஆராய்ச்சியாளர் ஒருவர் ஆராய்ந்து வருகிறார்.

இந்தக் காப்பகத்தில் காணப் பெறும் பாம்பு வகைகளில் மலைப்பாம்பு, நல்லபாம்பு,

ஆனைமலையில் 6 வகைப் பழங்குடி மக்கள் வாழ்கிறார்கள். அவர்களில் ஒருவகையினர் காடர். இவர்கள் இப்போது படிப்படியாக நாகரிகம் பெற்று வருகின்றனர்.

ராஜநாகம், சாரைப்பாம்பு, கண்ணாடிவிரியன், கட்டுவிரியன், சுருட்டைப்பாம்பு முதலியன குறிப்பிடத்தக்கவை. பாம்பு வகைகளில் ராஜநாகம் மிக நீளமான பாம்பு. 18 அடி வரை நீளமுள்ளது. வறண்ட பகுதிகளில் மலைப்பாம்புகள் ஏராளமான அளவில் காணப்படுகின்றன. விஷமில்லாத பாம்பு வகைகளும் உள்ளன. மற்ற ஊர்வனவற்றுள் கருப்பு, மஞ்சள் ஆமைகள் குறிப்பிடத்தக்கவை. அமராவதி, சின்னாறு ஆறுகளில் பெருமளவில் முதலைகள் உள்ளன.

இந்தக் காப்பகத்தில் வண்ணப் பறவை வகைகள் ஏராளம். புல்புல் பறவைகள், மரங்கொத்தி, கொசுத்தின்னி, மணிப்புறா, பச்சைப்புறா, மலை மைனா, பூக்கொத்தி, குயில், மயில், காடை, மைனா, பருந்து வல்லூறு, மலைமைனா முதலியன அதில் குறிப்பிடத்தக்கவை.

வானவில் மீன்

அமராவதி, திருமூர்த்தி, ஆழியாறு ஆகிய மூன்று தேக்கங்களும் இந்தக் காப்பகத்தில் உள்ள பாசனத் தேக்கங்களாகும். இந்தத் தேக்கங்களில் பல வகையான நீர்ப் பறவைகள் உள்ளன.

தவிர இத் தேக்கங்களில் மீன் வகைகளும் கருத்தைக் கவர்பவை. மாநில மீன்துறை இதனைப் பேணி வருகிறது. ட்லா முதலிய மீன் வகைகள் ்தக்கங்களில் வளர்க்கப்படுகின்றன. புல்மலைப் பகுதியில் ஓடும் கோணலாறு ஆற்றில் மீன் வளர்ப்பினை, கோணலாறு மீன்சங்கத்தினர் கவனிக்கிறார்கள். வானவில் டிரவுட் மீன், இதில் குறிப்பிடத்தக்கதாகும்.

புள்ளிமான்களுக்கு காலை 6 மணி முதல் மாலை 6 மணி வரை மேய்ச்சல் தரையாகவும் இயற்கையான பட்டியாகவும் விளங்குகிறது, வுட் அவுஸ் புல்வெளி. இங்கு புள்ளிமான் மந்தை ஆண்டு முழுவதும் அதிகம் பெருகி விடாமலும், அதிகம் குறைந்து விடாமலும் ஒரே அளவில் இருக்கிறது. மான் மந்தை அதிகம் பெருகி விடாமல் ''கட்டுப்பாடு'' வேலை செய்பவை, செந்நாய்கள் ஆகும்.

யானை மந்தைகள்

இந்தக் காப்பகப் பகுதியின் சாலைகள் வழியாக காரில் சென்றால் யானைகளும், காட்டெருமைகளும் கூட்டம் கூட்டமாகத் திரியும் கண்கொள்ளாக் காட்சியைக் காணலாம்.

தூணக் கடவு சரகத்தைச் சேர்ந்த பண்டாரவாடை, கொளம்புமலை, உமையமலை, பெருங்குன்று, பூஞ்சி சரகத்தைச் சேர்ந்த வரியாட்டுத் திட்டு, புல்மலை ஆக்கியவை வரையாடுகளுக்குத் தாயகம் போன்ற பகுதிகள் ஆகும். இந்த மலைச் சரிவுகளில் 10-16 கிலோ மீட்டர் தூரம் சென்றால் நீலகிரி காட்டாடுகள் அமைதியாக தன்னிச்சையாக வாழ்வதையும் பட்டியாடுகள் மாதிரி கூட்டமாக இருப்பதையும் காணலாம். பசுமை போர்த்த அழகான மேய்ச்சல் நிலங்கள் பல உண்டு. சுற்றிலும் மரங்கள் சூழ்ந்த நிலத்திடல்கள் ''சோலைகள்'' என வழங்கப் பெறுகின்றன.

ஆனைகுந்தி சோலை, காட்டெருமைப் பெயர் பெற்றது.

தேக்கு மரக்காடுகளில் மலை அணில்கள், மந்திகள் இதர பிராணிகள் தனி அழகோடு விளங்குகின்றன.

புள்ளிமான், காட்டெருமை, கடமான் ஆகியவை விரும்பும் உப்பு மண் படிவங்கள் இக் காப்பகத்தில் சில இடங்களில் இயற்கையாக அமைந்துள்ளன. மற்ற இடங்களில் இவற்றை வைக்க நடவடிக்கைகள் மேற்கொள்ளப்பட்டுள்ளன.

டாப்சிலிப்பிலிருந்து வரகளியாற்றுக்குச் சென்று யானை

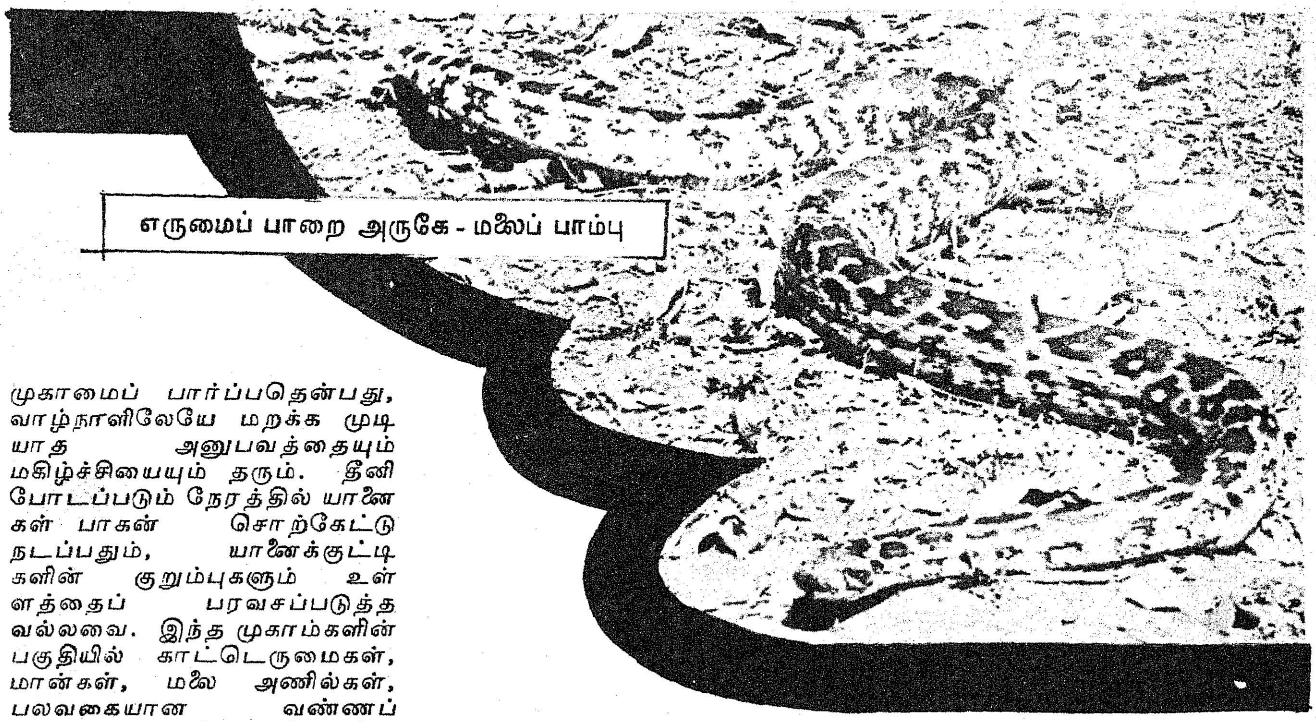

எருமைப் பாறை அருகே - மலைப் பாம்பு

முகாமைப் பார்ப்பதென்பது, வாழ்நாளிலேயே மறக்க முடியாத அனுபவத்தையும் மகிழ்ச்சியையும் தரும். தீனி போடப்படும் நேரத்தில் யானைகள் பாகன் சொற்கேட்டு நடப்பதும், யானைக்குட்டிகளின் குறும்புகளும் உள்ளத்தைப் பரவசப்படுத்த வல்லவை. இந்த முகாம்களின் பகுதியில் காட்டெருமைகள், மான்கள், மலை அணில்கள், பலவகையான வண்ணப் பறவைகளும் நிறைந்திருக்கின்றன.

பழங்குடி மக்கள்

இந்தக் காப்பகம் மற்றும் இதனைச் சேர்ந்த பகுதிகளில் காடர், மலசர், மலை மலசர், புலையர், முடவர், எரவல்லார் ஆகிய ஆறுவகைப் பழங்குடி மக்கள் இருக்கிறார்கள். இவர்களில் எரவல்லார் மிகச் சிறுபான்மையினர். மலை அடிவாரப் பகுதிகளில் இவர்கள் வாழ்கின்றனர். மற்ற ஐந்து வகுப்பினரும் ''பதி'' என்ற பகுதிகளில் வசிக்கிறார்கள். ஒவ்வொரு பதியிலும் 10 அல்லது அதற்கு மேற்பட்ட குடிசைகள் இருக்கும். இவை பெரும்பாலும் ஓடைகளின் கரைகளில், அல்லது காடுகளில் இருக்கும். குடிசைகள் பொதுவாக மூங்கிலால் அமைக்கப்பட்டவை. குடிசைச் சுவர்கள் மூங்கில், புல் தட்டியால் அமைந்துள்ளன. இந்தக் குடியிருப்புகள் சிலவற்றில் தமிழக அரசின் சமூகநலத்துறை, நல்ல வீடுகளைக் கட்டிக் கொடுத்திருக்கிறது.

தூவானம்

ஆனைமலை வனவிலங்குக் காப்பகத்தில், கரியன்சோலை-பசுமை மரக்காடுகளின் காட்சியும், பூனச்சி, ஆளியாறு, காடம்பாறை, பகுதிகளில் உள்ள அருவிகளும், திருமூர்த்தி கோயில், அமராவதி நீர்த்தேக்கம் அருகே உள்ள ''தூவானம்'' அருவி ஆகியனவும் காணத் தவறக்கூடாத பகுதிகளாகும்.

வுட்ஸ் கல்லறைச் சோலை என்பது மவுண்ட் ஸ்டுவர்ட் மலைக்குக் கீழே அமைந்துள்ளது. காலம் சென்ற ஹூகோவுட் என்பவர் அமைத்த இந்த தேக்குமரச் சோலை, அவருடைய கல்லறையையும் பெற்று, அவருக்கு அழியாத நினைவுச் சின்னமாக உள்ளது. 80 மீட்டர் 60 மீட்டர் பரப்புள்ளது இந்தச் சோலை.

1856-ல் மாநிலத்திலேயே மிகப் பழமையான இந்த தேக்குமரச் சோலையை திரு. வுட் உருவாக்கினார். இது 2·43 ஹெக்டேர் பரப்புள்ளது. தமிழகத்தில் முதன்முதலாக மனிதன் உருவாக்கிய தேக்குக் காடு இதுவேயாகும்.

ஆனைமலை வனவிலங்குக் காப்பகத்துக்குத் தெற்கு, தென்மேற்குப் புறங்களில் மரகதமலை போல விரிந்த தேயிலைத் தோட்டங்களும், நடுநடுவே ஏலம், காபி தோட்டங்களும்

ஆனைமலைக்குத் தனிச் சிறப்பைத் தேடித் தருபவையாகும்.

செல்லும் வழி

ஆனைமலை வனவிலங்குக் காப்பகத்துச் செல்ல, கோவை சென்று, அங்கிருந்து அடிக்கடி செல்லும் பேருந்துகள் மூலம் பொள்ளாச்சி செல்ல வேண்டும். பொள்ளாச்சியில் ரெயில்வே ஸ்டேஷனும் உண்டு. பொள்ளாச்சியிலிருந்து பொள்ளாச்சி-பரம்பிக்குளம் சாலை, பொள்ளாச்சி - வால்பாறை சாலை, உடுமலைப் பேட்டை, மூணாறு சாலை ஆகியவை ஆனைமலை வனவிலங்குக் காப்பகம் வழியாகச் செல்கின்றன. இந்தக் காப்பகத்தைப் பார்வையிடுவதற்கு மே-யிலிருந்து டிசம்பர் வரை மிக ஏற்ற காலம் ஆகும். வனத்துறை மூலமாக கீழ்க்கண்ட தங்குமிட வசதியும் பெறலாம்:—

டாப்சிலிப்பில் உள்ள வுட் ஹவுஸ், மற்றும் பைசன் லாட்ஜ், வரகலையாறு வனத்துறை ஓய்வு விடுதி, சேதுமடையில் உள்ள வனத்துறை ஓய்வு விடுதி, அமராவதி வனத்துறை ஓய்வுவிடுதி.

இவை தவிர, பொதுப்பணித்துறை, மின்சாரவாரியம் ஆகியவைகளின் கீழ் பல ஓய்வு விடுதிகள் உள்ளன. பொள்ளாச்சியில் தனியார் ஏற்பாடுகளின் கீழ் தங்குமிட வசதிகள் நிறைய உள்ளன. —சி. க. ரா.

தமிழ்நாடு வேளாண்மைப் பல்கலைக் கழகத்தின் புதிய கண்டுபிடிப்புகள்!

1. கோ. 2-ஒரு குறுகிய கால உளுந்து !

உளுந்து பழங்காலம் தொட்டு இந்தியாவில் பயிர் செய்யப்படுகிறது. தென்னிந்திய காலை உணவு வகைகளில், இது முக்கிய பங்கு பெறுகிறது. தமிழ்நாட்டில் 44,000 எக்டேர் நிலப்பரப்பில் உளுந்து பயிர் செய்யப்படுகிறது. இது, தஞ்சை, நெல்லை மாவட்டங்களில் பெருமளவில் நெல் அறுவடைக்குப் பிறகு பயிர் செய்யப்படுகிறது. சாதாரணமாக செப்டம்பர் - அக்டோபர் மாதங்களில் உளுந்து மானாவாரிப் பயிராகப் பயிர் செய்யப்படுகிறது. நாட்டு உளுந்து இரகங்கள் எக்டேருக்கு 300

கிலோ தானியத்தை, 110 முதல் 120 நாட்களில் கொடுக்கின்றது. தற்பொழுது புழக்கத்தில் இருக்கும் 'கோ. 1' உளுந்து இரகம் மானாவாரியில் எக்டேருக்கு 500 கிலோ தானியத்தை 100 நாட்களில்கொடுக்கின்றது.

கோவை வேளாண்மைப் பல்கலைக் கழகத்தில் உளுந்து இரகங்களை ஆய்வு செய்து, சிறந்த இரகங்களிலிருந்து செடிகளைத் தேர்ந்தெடுத்து அவைகளை 1972-ஆம் ஆண்டில் சோதனைச் செய்யப்பட்டது. இந்தச் சோதனையில் 65 முதல் 70 நாட்களில் அறுவடைக்கு வரக்கூடிய இரகங்கள் இடம் பெற்றன. அவைகள் பின்வருமாறு மகசூல் அளித்துள்ளன.

ரகத்தின் பெயர்	ஜூலை —	செப்டம்பர்	ஆகஸ்ட்—	அக்டோபர்	நவம்பர்—	ஜனவரி	சராசரி
	வயது (நாட்கள்)	எக்டேர் மகசூல் (கிலோ)	வயது (நாட்கள்)	எக்டேர் மகசூல் (கிலோ)	வயது (நாட்கள்)	எக்டேர்	எக்டேர் மகசூல் ((கிலோ)
பி. 160	65	679	70	1360	70	1718	1252
டி. 9	65	499	70	1242	70	1396	1047
எச். 10	65	526	70	1226	65	1656	1136
எச். 21	65	519	70	1186	70	1521	1076
எல். 35-5	65	519	70	1163	65	1448	1043

65 முதல் 70 நாட்களில் அறுவடைக்கு வரக்கூடிய இரகங்களிலிருந்து 'பி.160' என்ற சிறந்த இரகம் தேர்ந்தெடுக்கப்பட்டது. இது 'டி. 9' என்ற இரகத்தைவிட, தோட்டக்காலில் எக்டேருக்கு 200 கிலோ தானியம் அதிகம் கொடுக்கிறது.

மானாவாரிப் பயிராக 'பி. 160' இரகத்தைச் சோதனை செய்ததில், 'கோ.1' உளுந்தை விட, எக்டேருக்கு 200 கிலோ அதிக தானியத்தை 60 நாட்களில் கொடுத்தது. 'கோ. 1' உளுந்து 100 நாட்களில் 468 கிலோ தானியத்தைக் கொடுத்தது.

தமிழ்நாடு வேளாண்மைப் பல்கலைக் கழகம் இந்த 'பி. 160' என்ற பொறுக்கு வித்தை 'கோ. 2' உளுந்து என்று பெயரிட்டு தமிழ்நாட்டில் சாகுபடி செய்வதற்கு ஏற்ற இரகமென பரிந்துரைத்துள்ளது.

'கோ. 2' என்ற குறுகிய கால உளுந்து சுமார் 20 முதல் 25 சென்டிமீட்டர் உயரம் வளரக் கூடியது. இதன் தண்டு கருநீல நிறமுடையது. ஒவ்வொரு செயிலும் 8 முதல் 10 கொத்து தோன்றக்கூடும். ஒவ்வொரு கொத்தும் 3-4 காய்களையும், ஒவ்வொரு காயும் 4-5 மணிகளையும் கொண்டது. காய்கள் மிருதுவானவை. இதைப் பருத்தி, மக்காச் சோளம், கரும்பு, சிறுதானியங்கள் ஆகிய பயிர்களுடன் ஊடுபயிராகப் பயிர் செய்யலாம். இதன் மூலம் எக்டேருக்கு சுமார் 150 முதல் 200 கிலோ தானியம் எடுக்கலாம்.

கோ, 2 உளுந்தின் சிறப்புத் தன்மைகள்

1. இது 65-70 நாட்களில் அறுவடைக்கு வரும்.

2. இது எக்டேருக்கு 1,000 -1200 கிலோ தானியத்தைக் கொடுக்கிறது.

3. ஆண்டு முழுவதும் தோட்டக்காலில் பயிர் செய்யலாம்.
மார்ச்சு-ஏப்ரல், ஜூலை ஆகஸ்ட், செம்டம்பர்-அக்டோபர் மாதங்களில் சாகுபடி செய்வது மிகவும் நன்று.

4. மானாவாரிப் பயிராகவும் சாகுபடி செய்யலாம்.

5. தமிழ்நாடு முழுவதும் பயிரிடுவதற்கு ஏற்றது.

ஆகவே, குறுகிய காலத்தில் நிறைந்த மகசூல் தரும் 'கோ. 2' உளுந்தைப் பயிரிட்டுப் பயன்பெறுமாறு தமிழக உழவர் பெருமக்களைக் கேட்டுக் கொள்கின்றோம்.

2. சர்க்கரை வள்ளிக் கிழங்கின் மூக்கு வண்டைத் தடுக்கும் முறைகள் !

தமிழ்நாட்டில் பரவலாகப் பயிராகும் கிழங்குகளில் முக்கியமானது சர்க்கரை வள்ளிக் கிழங்காகும். இதை உணவாகவும், காய்கறிகாளகவும் பயன் படுத்துகின்றனர். இந்தக் கிழங்கைத் தாக்கும் பூச்சிகளில் செந்நீல நிறமான 'சைலாஸ் பார்மிக்கேரியஸ்' என்ற மூக்கு வண்டு முக்கியமானதாகும். இந்த வண்டின் புழு, கொடிகளையும், கிழங்குகளையும் துளைத்து அதிக நாசத்தை ஏற்டுபத்துகிறது. மிக மோசமான தாக்குதலினால் கிழங்குகளில் 60 முதல் 70 சதவீதம் உண்பதற்கு உபயோகமாகாமல் போகின்றன.

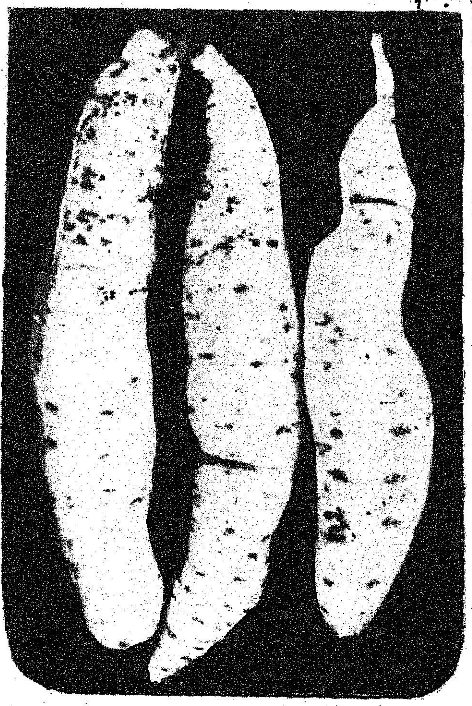

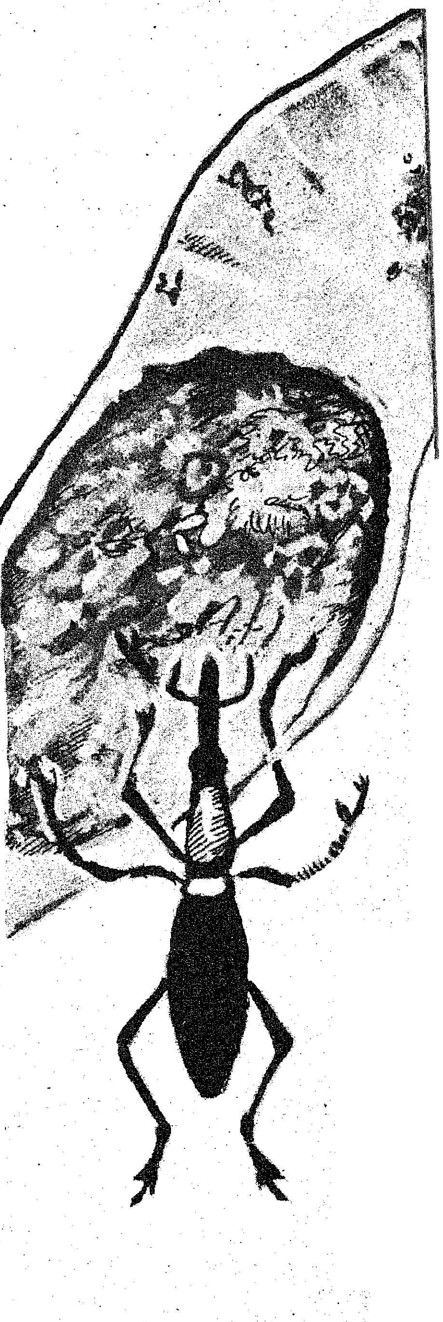

சர்க்கரை வள்ளிக் கிழங்கைத் தாக்கும் மூக்கு வண்டைத் தடுக்க தமிழ்நாடு வேளாண்மைப் பல்கலைக் கழகத்தின் பூச்சியியல் துறையால் ஒரு ஆராய்ச்சி மேற்கொள்ளப் பட்டது. 5 பூச்சிக் கொல்லிகள் இந்த ஆராய்ச்சியில் பயன் படுத்தப்பட்டன. இந்த மருந்துகள், கொடி நட்ட 45-வது நாளில் தொடங்கி 20 நாள் இடைவெளியில் மூன்று முறை தெளிக்கப்பட்டன. பின் கண்ட அட்டவணையில் இருந்து பென்தியான் 0.1 சதவீதமும், கார்பரில் 0.1 சதவீதமும் மூக்கு வண்டுகளைக் கட்டுப் படுத்தி நல்ல மகசூல் கொடுத்துள்ளது தெரிய வருகிறது.

அட்டவணை

பூச்சிக் கொல்லிகள்		சராசரி சேதம் (சவீதம்)	எக்டேர் மகசூல் (நல்ல கிழங்குகள் (கிலோ வில்)
1.	பென்தியான் 0.1 சதம் ...	34.2	18,867
2.	பெனிட்ரோத்தியான் 0.1 சதம் ...	50.5	12,853
3.	கார்பரில் 0.1 சதம் ...	31.1	16,492
4.	என்டோசல்பான் 0.1 சதம் ...	76.7	7,110
5.	கார்போபினிதியான் 0.06 சதம் ...	76.3	5,809
6.	மருந்தடிக்காத பாத்தி ...	74.1	6,697

மருந்துச் செலவு, எக்டேருக்கு, பென்தியானுக்கு 192 ரூபாயும், கார்பரிலுக்கு 105 ரூபாயும் ஆகியது. மருந்து தெளிக்காதப் பாத்தியை விட நிகரலாபம் எக்டேருக்கு பென்தியான் தெளித்த பாத்தியிலிருந்து 4,676 ரூபாயும், கார்பரில் தெளித்த பாத்தியிலிருந்து 3,813 ரூபாயும் கிடைத்துள்ளது.

ஆகவே, சர்க்கரை வள்ளிக் கிழங்குச் செடிகளையும், கிழங்குகளையும் தாக்கிச் சேதப்படுத்தும் மூக்கு வண்டுகளைக் கட்டுப்படுத்த பென்தியான் 0.1 சதம் அல்லது கார்பரில் 0.1 சதம் மருந்தை மேற்கூறியவாறு தெளித்து, சர்க்கரை வள்ளிக் கிழங்கு மகசூலைப் பெருக்கிப் பயன் அடையுமாறு தமிழக உழவர் பெருமக்களைக் கேட்டுக் கொள்கின்றோம்.

3. தென்னைச் சிவப்புக் கூன் வண்டைக் கட்டுப்படுத்தும் புதிய முறை !

தென்னை மரத்தைத் தாக்கும் பலவித பூச்சிகளில் ஒன்றான சிவப்பு நிறக் கூன்வண்டு மிகுந்த சேதத்தை விளைவிக்கின்றது. இந்த வண்டு சிவப்பு கலந்த பழுப்பு நிறம் கொண்டது. சுமார் 35 மில்லி மீட்டர் நீளம் உடையது. மேலும் அதன் வாய்ப்பக்கம் நீண்டு காணப்படும். தாய் வண்டானது தனது நீண்ட வாயினுல் மரத்தின் மேல் சிறு துவாரங்கள் செய்து, அதில் முட்டைகளை இடுகின்றன. அவற்றினின்று வெளிவரும் வெள்ளை நிற புழுக்கள் மரத்தினுள் குடைந்து சென்று அங்கேயுள்ள மிருதுவான, சத்துள்ள பாகங்களைச் சாப்பிட்டு வளருகின்றன. உள்ளேயே மரச் சக்கைகளைக் கொண்டு கூடு கட்டி, அதனுள் கூட்டுப்புழுவாக மாறி பின் வண்டாக மாறுகின்றன. முட்டைகளினின்று, முழு வண்டு உருவமடைய சுமார் 50 முதல் 100 நாட்களாகும். இவ்வண்டின் எல்லாவித வளர்ச்சிப் பருவங்களும் தென்னை மரத்தினுள்ளேயே கழிக்கப்படுகின்றன.

தாக்கப்பட்ட மரங்களின் மீது சிறிய துவாரங்கள் வழியாக பழுப்பு நிற சாறு வடிவதை காணலாம். பொரும்பாலும் இவ்வண்டு இளந் தென்னை மரங்களை தாக்குகின்றன. இதன் விளைவாக அவைகள் காய்ந்து இறந்து விடுகின்றன.

இப்பூச்சியைக் கட்டுப்படுத்த இதுவரை, 'பைரக்கோன்' என்ற மருந்தை மரத்திற்கு ஒரு லிட்டர் வீதம் மரத்தில் துளை செய்து புனல் மூலம் உட்செலுத்துமாறு பரிந்துரைக்கப்பட்டு வந்தது. தற்சமயம் இம்மருந்தின் விலை அதிகமானதாலும், வேண்டிய அளவில் கிடைக்கப் பெருததாலும், இதற்குப் பதிலாக வேறு நல்ல எளிதில் கிடைக்கக் கூடிய, குறைந்த விலையுள்ள நவீன மருந்துகளில் ஒன்றை தேர்ந்தெடுக்கும் முயற்சியில் தமிழ்நாடு வேளாண்மைப் பல்கலைக் கழகத்தின் பூச்சியியல் பிரிவு, ஆராய்ச்சி செய்து வந்தது. இதன் விளைவாக 'கார்பரில்', 'ஃபென்தியான்', 'ஃபாஸ்டாக்ஸின்' வில்லை ஆகிய மருந்துகள் சிறந்தைவயென கண்டுபிடிக்கப்பட்டுள்ளன.

'ஃபென்தியான்' 0.2 சதக் கலவையும், 'கார்பரில்' ஒரு சதக்கலவையும் மரத்துக்கு ஒரு லிட்டர் கலவை வீதம் தாக்கப்பட்ட மரங்களில் துளை செய்து புனல் மூலம் உட்செலுத்தப்பட்டது. 'ஃபாஸ்டாக்ஸின்' வில்லையை ஒரு மரத்திற்கு அரைவில்லை வீதம் தாக்கப்பட்ட துவாரங்கள் மூலம் செலுத்தப்பட்டது. பின்பு, காற்று வெளியே போகாவண்ணம் சிமெண்ட் அல்லது களிமண் பூசி விடப்பட்டது. நான்கு நாட்களுக்குப் பிறகு, மேற்கூறிய பூச்சி கொல்லிகளைச் செலுத்திய மரங்களின் தாக்கப்பட்ட பாகத்தை வெட்டிப் பார்த்ததில் இப்பூச்சியின் எல்லா வளர்ச்சி பருவங்களும் கொல்லப்பட்டு இருந்தன. மேலும் மருந்து செலுத்தப்பட்ட மரங்கள் ஒரு மாதத்தில் மீண்டும் நன்கு வளர்ச்சியடைந்து விட்டன. எனவே, தென்னை மர சிவப்புக் கூண் வண்டைக் கட்டுப்படுத்த 'கார்பரில்' ஒருசத கலவை அல்லது 'ஃபென்தியான்' 0.2 சத கலவை அல்லது 'ஃபாஸ்டாக்ஸின்' அரை வில்லை வீதம்

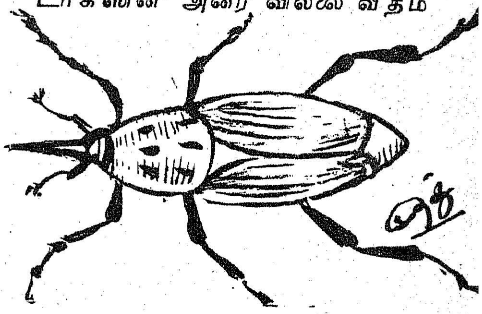

உபயோகிக்கலாம். ஒரு மரத்திற்கு வேண்டிய மருந்தின் விலை முறையே 20,25,20 பை ஆகின்றது.

எனவே, இப்புதிய முறையை மேற்கொண்டு தென்னையைத் தாக்கும் சிவப்புக் கூன் வண்டைக் கட்டுப்படுத்தி தென்னை மகசூலைப் பெருக்கலாம்.

தகவல் : தகவல் தொடர்பு நிலையம், தமிழ்நாடு வேளாண்மைப் பல்கலைக் கழகம், கோயம்புத்தூர்-3.

மண்ணின் வாழ்க்கையும் மனத்தின் வாழ்க்கையும் ஒரே கட்சி!

மண் வளம் பேணி, செய்நேர்த்தி பண்ணி, முறையாக விதை நெல் தூவி, நீர் பாய்ச்சி உரமிட்டு, நோய் தடுத்து, களை பிடுங்கி, கண்ணுக்குக் கண்ணுகக் கண்காணித்தால், மண்ணில் நெல்மணிகள் மட்டுமல்லாமல், பொன்மணிகளும் நாடிக்கூடிக் கொழிக்கும்.

வேளாண்மை விஞ்ஞானத்தின் உயிராதாரமான அடிப்படை விதி இது.

இதே விதி, இந்த மனத்திற்கும் விதித்திருக்க வேண்டும்.

காணி நிலம் வேண்டும்

பூவை எஸ். ஆறுமுகம்

மனத்தின் மனிதத் தன்மையை-மனிதாபிமானத்தைப் பண்படுத்தி, அன்பு எனும் விதை தூவி, பிறவிக்கடன் கொண்ட இரக்கம், கருணை, தயை-தாட்சண்யம், ஒழுக்கம் தொண்டு, பக்தி, நன்றியவு, பொறுமை, ஈகை, நேர்மை போன்ற மனிதப் பண்பின் உணர்வுகளை உரமாக்கி, சத்தியத்தையும் தருமத்தையும் நீர் பாய்ச்சி, தீவினை, சூது, துரோகம், களவு பொய்ம்மை, கோபம், கயமை போன்ற வாழ்வழிக்கும் மிருகத்தனமான நோய்களைத் தடுத்தும் களை பிடுங்கியும் மனத்தை மானத்தோடும் மனச்சாட்சியோடும்

10. மண்ணும் மனமும் ஒரே கட்சி

தமிழ் அறம் பேணிக் கட்டிக் காக்கும்போது, மனம் புடமிட்ட சொக்கத் தங்கமாக ஒளிகட்டுகிறது, ஒளி காட்டுகிறது!

மெய்.

சோதனைகள் இல்லையேல், மண்ணுக்கு வாழ்க்கை இல்லை; மனத்துக்கும் வாழ்வு, கிடையாது.

அப்படியென்றால், சோதனைகளை வெற்றி கொண்ட பிறகுதான், மண்ணும் மனமும் வெற்றி கொள்ளுமா?

ஆம்.

அதனால்தான், வாழ்க்கையைச் சோதனையாகவும், சோதனையையே வாழ்க்கையாகவும் கொண்டும் கண்டும் பேசுகிறார்கள்; பேசுகிறோம்.

வேடிக்கையான சோதனை!

விந்தையான வாழ்க்கை!

இவ்வாறு, அவனுக்குச் சொந்தமான மண்ணில் கால் பாவி நின்றவண்ணம் சிந்திக்கலானான் வீரமணி. மண்ணும் மனமும் விருந்து படைக்கக் கேட்க வேண்டியதில்லைதான். உருமப் பொழுதுக்கு வந்தவன் அவன்; இப்போது இரணிய வேளையும் அண்டிவிட்டது. வெட்டிச் செய் நிலப்பரப்பில் நின்று எலுமிச்சையம்மன் கோயில் உள்வாய் திடலை நோக்கினான்; ஆர்வம் மேலிட, பாசம் தாளிட நோக்கினான். அவனது குடும்பத்திற்குக் காணியாட்சி உரிமையும் உறவும் கொண்ட குறுந்தடி, மணியக்காரன்வெளி முதலாலான வயல் தாக்குகளைக் காணக் காண, அவன் தன்னையே மறக்கலானான். அந்த வயல் வெளிகளிலே தழைக்கலவைகளும் சாணக் குப்பைகளும் மட்டுந்தானா அவன் பார்வையில் சிக்கின? இல்லை; அறுவடைப் பருவத்தில் உருவம் காட்டித் தோன்றும் பொன்மணி நெற்கதிர்க் கொத்துக்கள் அல்லவா அவன் மனத்திரையில் படம் காட்டின ! அவன் அறுவடைச் சமயங்களில் ஆனந்தம் கொண்டாடுவானே, அந்த ஆனந்தம் இப்போதும் கொண்டாட்டம் போட்டது. இன்று வெறும் வயல்களாகத் தோன்றும் இந்த நிலங்களேல்லாம் நாளைக்குத் தழைத்துச் செழித்துச் சிரிக்கத் தலைப்பட்டு விடும். மண்ணின் மகிமையை உணர்ந்து, மண்ணின் அவசியத்தை அறிந்து, மண்ணுக்கும் மனத்துக்கும் ஊடாக ஓர் ஒருமைப்பட்டுப் பாலம் அமைக்க வேண்டித்தான் அன்றே பராசக்தியிடம் காணி நிலம் கேட்டிருப்பானோ பாரதி

நிழல் நீள்கிறது.

நடை தொடர்கிறது.

ஒற்றைக் கடைப் பாலத்தடி எருக்கலக் கோட்டைக் கண்மாய், சோளக்கொல்லைச் சதுக்கம், சந்தைப்பேட்டை, கீழ்க் குடியிருப்புக்கடை வீதி, மேலக் குடியிருப்பு ஒற்றையடித் தடம்-இப்படியாக, காலத்தையும் தூரத்தையும் கடந்தான் அவன்.

அந்திப்பொழுது வந்தது.

மச்சு வீடும் வந்தது.

அவன்-வீரமணி நீள்மூச்சை நீளமாக வெளியேற்றினான். திட்டிவாசல் உறுத்தியது. நெஞ்சத்துச் சுமையை இந்நேரம் மறந்திருந்தான் அவன். உண்ட சோறு போன மாயம் தெரியவில்லை. அவனுடைய மண் அவனுடைய மனத்திலே ஊட்டி அனுப்பிய மகிழ்ச்சி, அமைதி, நிறைவு எல்லாவற்றையும் உண்ட வீடு அபகரித்துக் கொள்ளுவதா? வேடிக்கைதான்! பிறந்த மனையே சோதனைக் கூடமாக உருமாறத் தொடங்கிவிட்ட விசித்திரம் இப்போதுதான் அவனது நெஞ்சிலும் நினைவிலும் மீண்டும் பொறிதட்டத் தொடங்கியது போலும்!

காதி கிராப்ட்

அளிக்கிறது சுவையும், வெண்மையும்.

ஆடைகள் பளிச்சிட கோபுரம் மார்க் சோப்.

ஆரோக்யம் தரும் சுத்தமான தேன், கதர்த்துணி, பட்டுப்புடவைகள், ரெடிமேட் ஆடைகள், சுத்தமான எண்ணெய், கலையழகு கொஞ்சும் கைவண்ணப் பொருள்கள், பொம்மைகள், பனை வெல்லப் பொருள் மற்றும் தரமேன்மையான பற்பல பொருட்களையும் வாங்கலாம்.

தமிழ்நாடு மற்றும் பாண்டிச்சேரி மாநிலங்களில் 200க்கும் மேலான காதி கிராப்ட்கள் மக்களின் தேவைகளை பூர்த்தி செய்கின்றன.

தொலைபேசி	சென்னை	திருச்சி	கோவை
	29684	3814	35051
	81954		

அப்பா விடுகதை போட்டாரா? இல்லை.

அப்பாதான் சிலட்டூர்ச் சம்பந்தத்தைப் பற்றிய தம்முடைய திட்டத்தை வெட்ட வெளிச்சமாகச் சொல்லிவிட்டாரே! ஆனால், அன்றைக்குத் தஞ்சாவூரிலே நீதிபதி, அம்மானுக்குச் சாதகமாகத் தீர்ப்பைப் படித்துவிட்டு அதே சூட்டோடு ஆசனத்தைவிட்டு எழுந்து சென்ற மாதிரி, அப்பாவும் தம் முடிவைத் தெரிவித்த சூடு ஆறுவதற்குள் எழும்பிப் போய்விட்டார். போனதோடு நிற்கவில்லை; புதிர்ச்சிரிப்பை விடுகதையாக வீசிச் சென்ற விநயம்தான் பொருள் பிடிபடாத கவியாகத் திக்குமுக்காடிக் கொண்டிருக்கிறது!

அப்பாவுக்குப் பிள்ளையான வீரமணி மட்டும் சோடை போய்விடுவானா, என்ன? பெரியவர் வெளிப்படுத்திய புதிர்ச் சிரிப்புக்குச் சவால் விடுகிற மாதிரி, அவனும் தான் சிரிப்பை விடுகதையாக்கி விட்டான்! பின்னே என்னவாம்? எட்டுக்கண் விட்டெரிய, கொடிகட்டி வாழ்ந்துகொண்டிருக்கும் சிலட்டூர்ப் பெருந்தனக்காரரான பெரிய கறுப்பத்தேவரின் செல்வப் புதல்வியான பவளக்கொடியை வீரமணிக்கு நிச்சயம் செய்திருக்கும் முடிவை அதிகார பூர்வமாக அம்பலப்படுத்திய பெரியவர், தம் மைந்தன் வீரமணியின் முடிவைப்பற்றியும் கருத்தறிந்து கொள்ள வேண்டியது தானே நாகரிகம், நியாயம், தருமம்?—அவ்வாறு செய்தாரா? ஊகூம்! ஜனநாயகப் பண்பாடு குடும்பத்திலும் செல்லுபடியாக வேண்டியது தானே மரபு! அல்லவா?

ஒரு நடப்பைத் திரும்பவும் எண்ணிப் பார்த்தான் வீரமணி. கழிந்த மே மாதத்தின் மூன்றாம் வார இறுதியில் சஞ்சலம் கண்ட உள்ளத்தோடு அவன் பட்டணத்திற்குப் பயணப்பட்ட நேரத்தில், அன்பின் தூதுவர்போல, 'அம்பாசிடர்' காரில் வந்திறங்கிய சீமான் பெரிய கறுப்பத்தேவர் தன் பேரில் அன்பு மாரி பொழிந்த காரணத்தின் கருத்துரை, தன்னுடைய தந்தையின் முடிவுக்கு அன்றைக்குத் தன் காதைக் கொடுத்த போதே அவனுக்குப் புரிந்து விட்டது. சோழியன் குடுமி இருதரப்பிலும் காரியத்தில் கண் வைத்துத்தான் ஆடியிருக்கிறது! பாலை வெடித்ததை நினைவுபடுத்தும் சிரிப்பு, பெருமூச்சை வென்று வெளியேறியது. எதையும் தாங்கும் சிரிப்பா? அன்றி, எதையும் சாடும் நகைப்பா அது?

முன்கட்டு அறைக்குள் நுழைந்தான் அவன்.

நாளேடு ஒன்று ஏடு விரிந்து கிடந்தது.

முடங்கல்கள் சில முடங்கிக் கிடந்தன.

படிப்புச் சோதனையில் நல்ல சாதனையுடன் வெற்றிபெற்றதற்குப் பாராட்டுக்கள் கிடைத்திருந்தன.

திருப்பூந்துருத்தியில் அம்பாள் சிலையொன்று காணாமற் போய்விட்ட செய்தியைக் கேள்விப்பட்டான் அவன். அது இப்போது செய்தியில் அடைபட்டிருந்தது. தெய்வத்தின் தலையில் கை வைத்த சமுதாயக் குற்றவாளி இதற்குள் சட்டத்தின் விலங்குக்குக் கட்டுப்பட்டு தலைமேல் கை வைத்துக்கொண்டிருப்பான்!

இடைச் செருகல் பாடல் மாதிரி, தந்தியொன்று நாளேட்டில் செருகி வைக்கப்பட்டிருந்தது.

அன்புத் தமிழரசி வாழ்த்தியிருக்கிறாள்.

அவன் மறுபடி சலனத்தின் கைதி ஆனான். தமிழரசிக்கு அனுப்ப வேண்டிய கடிதத்தை தன் அன்புத் தந்தையின் புதிர் பார்வைக்கு வைத்துவிட்டு, அதில் நன்றிக் குறிப்பையும் சேர்த்துத் ''தபால் கட்டில்' சேர்த்து விடவும் கருதினான் வீரமணி.

மன உளைச்சலுக்கு மருந்து தேவை.

புத்தக அலமாரி சுழன்றது.

'வெள்ளிக்கிழமை', 'சக்கரவர்த்தித் திருமகன்', 'ஆரிய மாயை', 'பாரதியார் பாடல்கள், ஒதெல்லோ, பயிர்ப்பாதுகாப்பு' 'சமுதாயம் ஒரு சைனா பஜார்', 'குடியரசு!', 'உயர்ந்த எண்ணங்கள்', 'அலை ஓசை'—இப்படி நூல்கள் ஊரும் பாவுமாக ஓடின.

'சுள்ளான்' கடிக்கவே தடவி விட்டுக் கொண்டான் அவன். தலை இருக்க வால் ஆடிய போக்கில் இருந்த தஞ்சைத் தீர்ப்பு நகல் 'அவன் கைபட்டுக் காலடியில் வீழ்ந்தது. தமிழாக்கிக் கொடுக்க வேண்டுமென்று தந்தை தீர்ப்புத்தாள்களைக் கொடுத்திருக்கிறார். பொந்து இருந்தால் பூச்சி பொட்டு முடங்கும். மேல் நடவடிக்கை எடுத்து 'அப்பீல்' செய்ய அந்தத் தீர்ப்பிலே சந்து பொந்து இருப்பதாகத் தோன்றவில்லை. காலைச் சுற்றின பாம்பாக அவனது மனத்தைச் சுற்றிக் கொண்டார் அன்னக்கொடியின் தந்தை ராமையாத் தேவர்.

பழி பாவத்துக்கு அஞ்சாமல் அப்பாவைப் பிராது பண்ணிட்டார் அம்மான். விசயம் மான பிரச்சினைக்கு வந்திடுச்சு. இல்லாட்டி, எங்க குடும்பத்துக்கும் அம்மான் குடும்பத்துக்கும் நடுவிலே ஏற்பட்ட பிளவு பொற்பிளவாட்டமே ஆகியிருக்கும்; பிணக்கும் தீர்ந்திருக்கலாம்! ஆனால் இப்போது பிரச்சினை கற்பிளவாக நேர்ந்திடுச்சுது! நான் கண்டுக்கிட்டிருக்கிற ஆசைக் கனவை அவசரச் சட்டம் போட்டுக் கணக்குத் தீர்க்கவும் நினைச்சிட்டார் அப்பா! அதாலேதான், நான் அன்னத்தை உசிருக்கும் மேலாக நேசிக்கிறேன் என்கிற துப்பைப் புரிஞ்சிக்கிட்டும், என்னோட சுயமரியாதைக்குச் சவால் விடுறாப்பிலே, எனக்குச் சிலட்டூர்ப் பெண்ணைப் பேசி முடிச்சிருக்கார்!... விதி கண்ணுக்குத் தெரியாது அப்படின்னு அப்பா சகட்டுமேனிக்குச் சொல்லுவாங்க. அப்படின்னா, விதின்னு ஒண்ணு இருக்கத்தான் இருக்குதா?..... அது எப்படி இருக்கத்தான் இருக்குதா?... அது எப்படி இருக்கின்னு சோதிச்சுப் பார்க்காமலா இனி நான் நல்ல தூக்கம் தூங்கப் போறேன்?'

நினைவுகள் சிலிர்த்தன!

தேவர் திரும்பவில்லை!

வீரமணி திரும்பினான்.

'சத்திய சோதனை' பளிச்சிட்டது.

புன்னகையில் வைராக்கியல் சுடர் விட்டது.

திரும்பினான்.

'எதிர்பாராத முத்தம்'

உயிரோவியம் அன்னம் 'புனையா ஓவிய'மென ஆடி ஓடி வந்தாள்.

சொக்கினான்.

சொக்குப் பொடி தூவியவள் அன்னமெனச் சிரிக்கின்றாள்!

புரட்டினான்.

'விழுமின்! எழுமின்!' என்ற மனச்சாட்சியின் கட்டளை ஒலித்தது; எதிரொலித்தது:

வீரமணி சிலிர்ப்பெய்தினான்

'அப்பா. முதல் அலுவலாய் அம்மான் கடனை நியாயப்படி தீர்த்தாக வேணும். அடுத்த காரியமாக, அப்பாகிட்டே என்னோட நெஞ்சைக் கிழிச்சுக் காட்டியாக வேணும்!....' அந்தி மயக்கத்தில் வேர்வை மயங்கியிருக்கக்கூடும்.

அப்போது:

வெளியே சத்தம் கேட்டது.

''டோய் பயலே!... வெரசா ஓடியாலே!'' என்று கட்டளையிட்டார் ஆதிமூலத் தேவர்.

வீரமணிதான் ஓட வேண்டியவன் ஆனான்.

எருமை வாகனமும் பாசக் கயிறுமாக வேடம் கட்டும் 'தர்மப்பிரபு' மாதிரி, வெள்ளைக் காளையும் சின வெடிச் சிரிப்புமாகக் காட்சியளித்துக்கொண்டிருந்தார் நாட்டாண்மைத் தேவர்.

தேவர் திருமகனுக்கு இனம் விளங்கியது.

அது அம்மான் வீட்டு வெள்ளைக்காளை; ரேக்ளாக் காளை!

வீரமணி விநயமாக நகைத்த வண்ணம் அப்பாவை ஏறிட்டு நோக்கியபின், அதே பார்வையில் அம்மான் ராமையாத் தேவரின் அருமை மிக்க வெள்ளைக் காளையையும் அளந்தான். வெள்ளையென்றால், அந்த நிறத்திற்கென்று ஒரு புனிதம் இருக்கும்; அழகு இருக்கும். ஆனால், இந்த வெள்ளையோ திருடனுக்குத் தேள் கொட்டின பாவனையில் பேந்தப் பேந்தப் விழித்துக் கொண்டிருந்தது. வைக்கோல் சிதறல்கள் அதன் கொம்புகளிலே சிதறியதோடு சரி. ''அப்பா, விடுங்க கயித்தை. வெள்ளையை மடக்கிப்போட்டு நான் கட்டிக்கிடுறேன் வாசல் பந்தல்காலிலே! ... உழைசசுக் கொண்டாந்து போட்டிருக்கிற நம்மோட வைக்கலைத் திருடித் தின்னிட்டு ஓடுறதுக்குக் கள்ளத் தனமாய் வந்திருக்கும் போலே! அம்மான் புத்தி பாவம், வாயில்லாச் சீவனுக்கும் ஒட்டிக்கிடுச்சு!..'' என்று ஆத்திரமும் ஆவேசமுமாகச் சீறிக் கொண்டே 'பசு'வாக வேடம் போட்டுக் காட்டிக் கொண்டிருந்த அந்த வெள்ளைக் காளையை ஒரே பாய்ச்சலில் மடக்கிப் பிடித்து, பிடி கயிற்றைப் பரபரவென்று இழுத்துக் கொண்டே போய் அந்தக் காளையைப் பந்தல் காலில்—வெள்ளைக் காலில் கட்டி வசமாகச் சுருக்கும் போட்டு விட்டான் அவன். அவன், வீரமணி.

பெரியவர் ஆதிமூலத் தேவர் அப்போது விடலையாக உரு மாறிவிட்ட மாதிரி ஓங்காரமிட்டு நகைக்கத் தொடங்கினார். ''பாவம் தேடியாந்து காலிலே தண்டனிட்டுச் சரணாகதி அடையுமாம். அந்தக் கணக்கிலே இப்ப உன் அம்மான் ராமையாத் தேவன் வீட்டுக் காளை நம்ப வீட்டு வாசலிலே தஞ்சமடைஞ்சிட்டுது!....அந்தச் சனியனை மாட்டுத் தொழுவத்திலே கட்டிப் போடுறதை விட்டுப்புட்டு, இங்கிட்டாலே கட்டிப்புட்டியே தம்பி?..சனியனோட கெட்ட காற்று இங்கிட்டும் வீசிப்புடப் போகுது!'' என்று எச்சரிக்கை செய்தார் பெரியவர்.

''எந்தச் சனியும் இனிமே நம்பளை ஒண்ணுமே செஞ்சிப்புட வாய்க்காதுங்க, அப்பா!.. அம்மான் காளைக்கு நம்மோட மாட்டுத் தொழுவத்திலே இடம் கொடுக்கலாமுங்களா? அப்பாலே, மாட்டுத்தொழுவத்துக்கு ஊர் உலகத்திலே இருக்கக்கூடிய மதிப்பும் மரியாதையும் என்ன ஆகிறதாம்?'' என்றான் வீரமணி. அவன் நெஞ்சில் சிலுவைக் குறி பளிச்சிட்ட விந்தை அவனுக்குத் தான் புரியும்!

நாட்டாண்மைக்காரர் அட்டகாசமாகவும் நிர்த்தாட்சண்யமாகவும் இப்போதும் ஆவேசச் சிரிப்பைக் கொட்டி முழக்கத் தொடங்கினார்: ''இப்ப உன்னோட அம்மான் என்ன செய்வானாம்?..நம்ப வீட்டு வைக்கோலை களவாணித்தனமாய் அவனோட வெள்ளை தின்ன அநியாயத்துக்கு இனி அவன் என்ன ஈடு கட்டுவானாம்? எப்படி ஈடு கட்டப் போறானாம்?.. பார்க்கிறேன் ஒரு கை!'' என்று சொற்களிலே நெருப்புத் துண்டங்களை வீசியெறிந்தவாறு, கொக்கரித்தார்.

அப்பாவோடு கூடி வீரமணியும் கொக்கரிக்கத் தலைப்பட்டான். ''அம்மானைப் பழிக்குப் பழிவாங்கக் கை கூடியிருக்கிற இந்தச்சந்தர்ப்பத்தைக் கைக்கு மேலே போட்டுக் கெட்டியமாய்ப் பிடிச்சிருக்கவேணுமிங்க அப்பா! அப்பத்தான், அம்மான்காரரோட மானம் மரியாதையெல்லாம் ஊர் முச்சந்திப்புமுதியிலே சிரிப்பாய்ச் சிரிக்க ஏறுமுங்க!... ஆமங்க அப்பா!.. ஆயிரம் வந்தாலும் சரி, ஆயிரம் போனாலும் சரி, அம்மானோட இந்த வெள்ளைக் காளையை பாவிமனுசன் அம்மான்கிட்டே திருப்பி விட்டுப்புடவே கூடாதுங்க, அப்பா!'' என்று சிவப்பு விளக்கையும் ஏந்திக் காண்பிக்கத் தவறிவிடவில்லை இளஞ்சிங்கம்.

''நல்லாச் சொன்னே, போ! ...ஆறுகரை ஆதிமூலத்தேவனை இல்லே கொக்கான்னு உன் அம்மான் ராமையாத்தேவன் இப்பவாச்சும் புரிஞ்சுக்கிடவேணுமா?..பாவம், ராமையாத் தேவன் அவனோட அருமைப் பொண்ணு அன்னக்கொடியை இனிமேல் எந்த மூஞ்சியை வச்சுக்கிட்டுப் பார்க்கப் போறானோ?..ஊம்!'' என்று சொல்லி விட்டு முடிந்திருந்த தலைமுடியை அவிழ்த்து மறுபடியும் முடிச்சிட்டுமுடிந்து கொண்டார் பெரியவர்.

அப்போது:

ராமையாத் தேவர், தொங்கிய முக விவாசத்திலே தொங்கிய தேள் கொடுக்கு மீசையோடு பேயைக் கண்ட கணக்கிலே ஓடி வந்து நின்றார் அப்புறம்தான் அவர் மூச்சை வாங்கி வாங்கி வெளியேற்ற முனைந்தார். அவருடைய பயங்கரமான கழுகுக் கண்கள் அந்தத் திட்டி வாசலை எடை கட்டித் தேடின. மறுகணம், அவருடைய பார்வையிலே ஒரு நொடிப்பு பளிச்சிட்டது. தன்னுடைய உடைமையான 'வெள்ளை'யைப் பரிதாபமும் அனுதாபமும் சுழிக்க நோக்கி விட்டுப் பிறகு, அவர் ஆதிமூலத் தேவரை ஏறிட்டுப் பார்த்தார். மேலே உயர முடியாமல் இறங்கிக் கொண்ட

பார்வையை இப்போது வீர மணி நின்ற திசைக்குத் திசை திருப்பத் தொடங்கினுர் அவர் "வீரமணி, என்னுடைய வெள்ளையை நீங்க அநியாய மாய் ஏன் உங்க வீட்டுக் கல் லுக் காலிலே கட்டிப் போட்டி ருக்கீங்களாம்?" என்று 'வக் கணை' படிக்க ஆரம்பித்தார் ராமையா.

வீரமணி தன் தாய்மாமனை ஓர் அலட்சியப் போக்கோடு முறைத்துப் பார்த்து விட்டு, "நாங்க உங்க காளையை அநியாயமாகவா கட்டிப்போட் டிருக்கோம்?.. உங்க வாய்க்குக் கூட நியாயம் படிக்கத் தெரி யுதே? பாவம், வாயில்லாச் சீவனுச்சேன்னு இந்த மாட்டுக் கும் மாப்பு விட்டுப்புட்டு அதைக் காலிலே கட்டிப் போட்டதோட நிறுத்திக்கிட் டோம்! ஆமா!" என்று முழக் கம் செய்தான் அவன். சுருள் முடிகள், மயங்கிக் கொண் டிருந்த அந்திக்கதிரொளியில் அந்தம் சேர்த்துக் கொண் டிருந்தன.

ராமையாத் தேவரின் தேள் கொடுக்கு மீசை தொங்கியது தொங்கியதுதான் போலும்! ஒரு நாட்டு நடப்புக்காகிலும் ஒரு தரம்-ஒரேயொரு தரம் முறுக்கேறித் துடித்துக் காட் டித் தொலேக்கக் கூடாதோ? —ஊம்!—மூச்.. "என்னுடை காளையை உங்க வீட்டுக்கல்லுக் காலிலே கட்டிப் போட்ட தோட நிற்காட்டி, அந்த வாயில்லாச் சீவனை என்னு செஞ்சிருப்பீங்களாம்?......" என்று சூதுமதி தழலாகக் கொதிக்க வினவினுர் புதுப் பணக்காரர் ராமையாத் தேவர். இடுப்பு வேட்டியை வசம்கணித்துக் கட்டிக்கொண் டிருந்தார்.

"எங்க வீட்டு வைக்கலே அநியாயமாய் உங்க காளை தின்ன குற்றத்துக்கு உண்டான தண்டனையை அது அனுபவிக் கும்படி செஞ்சிருப்போம். பாவம், வாயில்லாப் பிராணி யாச்சேன்னு பொறுத்துக்கிட் டோம். வாய் பேசத் தெரி யாத அந்தச் சீவன் செஞ்ச தப்புக்கு பதில் சொல்லாமல் நீங்க தப்பிக்க-எங்ககிட்டே யிருந்து தப்பிக்க இனி உங்க ளாலே ஏலவே ஏலாதாக்கும். நெஞ்சிலே முடிச்சுப் போட்டுக் கிடுங்க!" எச்சரிக்கை சிவப்புக் கொடியாக ஆடியது. தலையை நிமிர்த்தினுன் வீரமணி.

"அப்பனுக்கும் மகனுக்கும் வாய்ச் சவடாலுக்கு மட்டும் குறைச்சல் கிடையாது! சரி, சரி. உங்ககிட்டே எனக்கு என்ன பேச்சு வேண்டிக் கிடக் குது?...என்னுடை தலையை இத் தனை நாளும் வாங்கிறதுக்கு உங்களுக்குத்துப்பு இல்லையாம். இப்ப கொக்கரிக்கிறீயே, வீர மணி?...ஆமா, என் வெள்ளைக் காளை உங்களோட வைக் கோலைத் தின்னது என்கிறதுக் குச் சாட்சி என்னவாம்? ஊம், பட்டுன்னு சொல்லு!"

இப்போதுதான் ராமை யாத் தேவருக்குத் தன்னு டைய அருமை பெருமையான தேள் கொடுக்கு மீசையின் நினைவு சிலிர்த்தெழுந்திருக்க வேண்டும்!....

"டே ராமையா! நீ இப்பிடிச் சாட்சி சாடிக்கை கேட்பாய்னு எனக்குத் தெரியாதாடா? சாட்சி சம்பந்தமெல்லாம் பொழுது விடிஞ்சடியும் தெரி யும் உன் புத்திக்கு!... நீ நல்ல படியாய் உயிர் பிழைக்கோ ணும்னு, இப்பவே இந்த மினிட் டிலேயே என் மண்ணை-என் னுடை சொந்த மண்ணை விட்டுப் புட்டு அப்பாலே நகர்ந்துக் கிட்டு ஓடுடாலே!....உனக்குத் தெரியாத தாணுவா? ஓடி விழுந்து, புகார் பண்ணுவேடா? ஊம், ஓடுடாலே!...."

வினையறுக்கும் சொற் களாகவே வெடித்துச் சிதறின சொற்கள். பெரியவரின் ஆருத கோபம் இன்னமும் அடங்கின பாடில்லை.

"அட கிழட்டுச் சிங்கமே! உமக்கு இம்மாம் கொழுப்பு ஏன் வந்திச்சு—எப்படி வந் திச்சு அப்படின்னு நானும் ஒரு கை பார்த்துக்கிடுறேன்!....... ஊம்...! வார விதி ராத் தங்கவா போகுது?... கருநாகத் தைச் சீண்டி விட்டிருக்கீங்க மச்சானே! இந்த நடப்பை மட்டும் நீங்களும் நெஞ்சிலே முடிச்சுப் போட்டுக்கிடுங்க. நீயும் மறந்திடாமல் முடிச்சுப் போட்டு வச்சுக்கிடு, மாப் பிள்ளே!..."

சவாலுக்கு எதிர்ச் சவால் வீசிய கையோடு, தன் அருமை வெள்ளைக் காளையை இரக்கத் தோடும் வெட்கத்தோடும் ஒரு முறை பார்த்துவிட்டு, கால் தூசியைத் தட்டி உதறிவிட்டு அங்கிருந்து நகரத் தொடங்கி னுர் ராமையாத் தேவர்.

"சரிதான் போடாலே!..... அடிபட்ட நாய்குரைக்கிறது வளமை தானேடா!"

அந்த வாயில்லாச் சீவ னுக்கு வெள்ளைத்தனமாக வாய் விட்டுக் கத்தக்கூட வாயில்லா மல் போய்விட்டது!

வீரமணி எக்காளத்தோடு விழிகளை மீட்டுக் கொண்ட நேரத்தில், திட்டி வாசலின் மேற்புறத் தொங்கலில் ரத்தப் பூக்களின் காலடியில் என்ன வோ பளிச்சிட்டுக் கண்ணைப் பறிப்பதை உணர்ந்து விழி வலையை வீசினுன்.

அங்கே:

கண்கள் இரண்டையும் பறித் துக் கொண்டிருந்த வைரச் சிமிக்கிகள் இரண்டு, அவனு டைய நெஞ்சைப் பறிப்பது போலே புன்னகை செய்து கொண்டிருந்தன-வீரமணியின் இதயத்தின் இதயம் விம்மி வெடிக்கத் தொடங்கியது. அந்த வைரச்சிமிக்கிகள் இரண் டும் அப்பொழுது அவனது செவிகளிலே "அன்னம்! ..... அன்னம்!" என்று கூப்பாடு போட்டுக்கொண்டேயிருந்தன. ஏக்கமும் தவிப்பும் மூண்டெழ அவன் கால்களை எட்டிப்போட் டான்; சோள முறுக்குகளைக் கண்ட மாத்திரத்தில் 'லாவி' எடுக்கும் பாலகனைப் போன்று அவன் அவ்விரு வைரச் சிமிக்கி களையும் அள்ளியெடுத்து அடி மடியில் விசையோடு செருகிக் கொண்டான். அவன் நெஞ் சம் ஏனே தறிகெட்டுச் சுழல ஆரம்பித்தது.

மறுகணம்:

"தம்பி வீரமணி!" என்று மிடுக்கான குரலெடுத்துக் கடு மையான குரலில் அலட்டிக் கொண்டே அவனுக்குப் பக்கத் திலே அவனுடைய அருமை அப்பா ஆதிமூலத்தேவர் வந்து நின்ருர்!

வளரும்

விலைவாசியைக் கட்டுப்படுத்த உதவுங்கள்

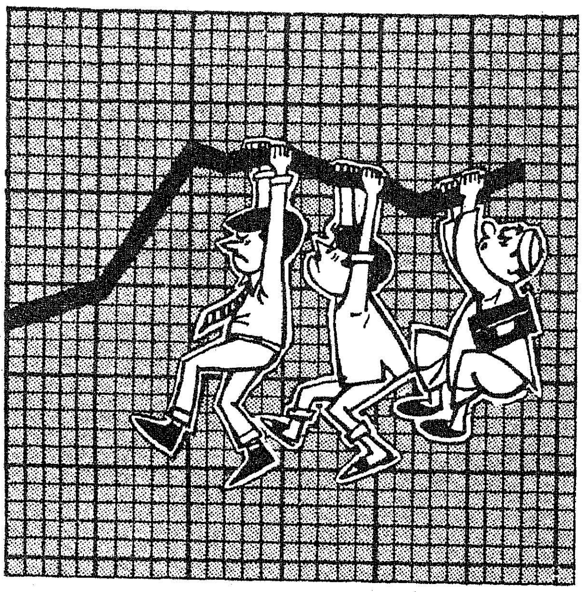

அதிக விலை கொடுக்காதீர்கள்

சங்கர் சிமெண்ட் தரம் நிறைந்த சிமெண்ட். ஆனாலும் கூட அதற்கு நீங்கள் அதிக விலை கொடுக்க வேண்டியதில்லை. அங்கீகாரம் பெற்ற எங்கள் விற்பனையாளர்களிடமிருந்தே வாங்குங்கள். எங்கள் விற்பனையாளர்களிடம் கம்பெனி கொடுத்துள்ள சான்றிதழ் இருக்கிறதா என்று பாருங்கள். எங்கள் விற்பனையாளர்களின் கடைகளில் அமுலில் உள்ள நிர்ணய விலை பட்டியல் இருக்கும். அதன்படி நிர்ணய விலையே கொடுத்து வாங்குங்கள்.

SANKAR CEMENT

இந்தியா சிமெண்ட்ஸ் லிமிடெட்

175/1, மவுண்ட் ரோடு, சென்னை 2.

IS:269 மார்க்குடன் உத்தரவாதம் கொண்டது.

சங்கர் சிமெண்ட்

தயாரிப்பாளர்கள்

FDSIC/1813TMA

இலக்கியங்களுக்கு
இறவாப் புகழ் தருவது...

காகிதம்

ஹோமர் முதல் ஹெமிங்வே வரை,
காளிதாசர் முதல் காஃப்காவரை,
ஆதிசங்கரர் தொட்டு அரிஸ்டாடில் வரை,
திருவள்ளுவர் தொட்டு தோருவரை......

தரமான காகிதம், சிந்தனையாளர்களின் எண்ணங்களும், கருத்துக்களும் காலத்தால் அழிவுறா வண்ணம் காத்து எதிர்காலச் சந்ததியினருக்கு வழங்கி உதவுகிறது.

சேஷசாயி பேப்பர் அண்ட் போர்ட்ஸ் லிமிடெட்

பள்ளிப்பாளையம்,
சேலம் மாவட்டம்
தமிழ்நாடு

SPB

The Watermark of Quality

எழுத, அச்சிட, உறையிட
உன்னதமான காகிதங்கள்

கேளுங்கள் கொடுக்கப்படும்

ஆர். எம்.

வினா : அந்தமான் நிக்கோபார் தீவுகளில் 3,000 குடும்பங்களை குடியேற்ற மைய அரசு திட்டமிட்டிருப்பதாகவும், அத்திட்டத்தின் மூலம் தமிழ் நாட்டிலிருந்து சில குடும்பங்கள் செல்ல விருப்பதாகவும் செய்தி தாளின் வாயிலாக அறிந்தேன் மேற்கூறிய திட்டத்தின் மூலம் நானும் என் மனைவியும் அந்தமான் செல்ல விழைகின்றோம். இதற்கு யாரை அணுக வேண்டும்? எவ்வாறு யாருக்கு விண்ணப்பிக்க வேண்டும்? அந்தமான் செல்வோருக்கு அளிக்கப்படும் சலுகைகள் யாவை? இருக்க வேண்டிய தகுதிகள் யாவை? நான்இடைநிலை ஆசிரியர்ப் பயிற்சி பெற்றவன். என் மனைவி பயிற்சி பெற்ற செவிலியர் (staff nurse) எங்களுக்கு அங்கு வேலை வாய்ப்பு எப்படி?

—ம. செபஸ்டின்,

உடையாளிப்பட்டி அஞ்சல்,
(வழி) பெருங்களூர்,
புதுக்கோட்டை மாவட்டம்.

விடை : இது போன்ற கேள்வி பலரிடம் இருந்து வந்துள்ளது. அனைவருக்கும் பொதுவாக விடை அளிக்கப்பட்டுள்ளது. நிக்கோபார்தீவுகளில் முன்னாள் இராணுவ வீரர்கள் (Ex. service men) 3,000 பேர்களையும், அவரர்களது குடும்பத்தினரையும்குடியேற்றி, காடாகக் கிடக்கும் பகுதிகளைச் சீர்திருத்திச் சாகுபடிக்குக் கொண்டு வர இந்திய அரசு திட்டமிட்டுள்ளது. அத் திட்டத்தின்படி, 1973—74-ஆம் ஆண்டில் பல்வேறு மாநிலங்களிலிருந்து 100 முன்னாள் இராணுவ் வீரர்களையும் அவர்களது குடும்பத்தினரையும் நிக்கோபார் தீவுகளுக்கு அனுப்ப ஆவன செய்யப்பட்டது. இத் திட்டத்தின் கீழ் தமிழ் நாட்டிலிருந்து 1974-ஆம் ஆண்டு பிப்ரவரி திங்கள் 8-ஆம் நாள் 36 முன்னாள் ராணுவத்தினரின் குடும்பங்களும், பிறகு 9 முன்னாள் இராணுவக் குடும்பங்களும் நிக்கோபார் தீவுக்கு அனுப்பப்பட்டுள்ளது. இவை பற்றிய செய்திகளையே தாங்கள் செய்தித் தாள்களில் பார்த்துள்ளீர்கள். ஆனால், அச் செய்திகளை நன்கு கவனித்துப் பார்த்துப் படிக்க தவறியுள்ளீர்கள்! இத்திட்டம் முன்னாள் இராணுவ வீரர்களுக்கு மட்டுமே என்பதைக் கவனிக்கத் தவறி உள்ளீர்கள்! எனவே, இத் திட்டத்தின் கீழ் முன்னாள் இராணுவ வீரர்கள் மட்டுமே குடும்பத்தினருடன் நிக்கோபார் தீவில் குடியேற முடியும் என்பதைத் தெரிவித்துக் கொள்கின்றோம்.

நிக்கோபார் தீவில் குடியேற விரும்பும் முன்னாள் இராணுவ வீரர்கள், அவரவர்களுடைய மாவட்டத் தலைநகரில் உள்ள மாவட்ட முப்படை வீரர் கழகத்தில் (District Soldier's Sailor's and Airmen's Board) மனுவைப் பெற்று, பூர்த்தி செய்து அக் கழகத்தின் மூலமாக தமிழ் நாடு மாநில முப்படை வீரர் வாரியத்திற்கு (Tamil Nadu Soldier's Sailor's and Airmen's Board) அனுப்ப வேண்டும்.

நிக்கோபார் தீவில் குடியேறும் முன்னாள் இராணுவ வீரர் ஒவ்வொருவருக்கும் வீடு கட்டிக் கொள்ள ஒரு ஏக்கர் நிலமும், நெல் சாகுபடிக்காக 5 ஏக்கர் நிலமும், தோட்டப் பயிருக்காக 5 ஏக்கர் நிலமும் வழங்கப்படும்.

நிக்கோபார் தீவில் குடியேறுவதற்குத் தேர்ந்தெடுக்கப்பட்ட முன்னாள் இராணுவ வீரர்களின் குடும்பங்களுக்குப் பின்கண்ட நிதியுதவி கிடைக்கும் :

(1) தற்பொழுது குடியிருக்கும் இடத்திலிருந்து நிக்கோபார் தீவுக்கு இலவசமாக அனுப்பி வைக்கப்படும்.

2. முதலாண்டு முழுவதற்கும் அரசு நிர்ணயித்துள்ள அளவில் உணவுப் பொருள்கள் இலவசமாக வழங்கப்படும் இரண்டாம் ஆண்டில் 75 சதமும், மூன்றும் ஆண்டில் 50 சதமும் இலவசமாக அளிக்கப்படும். மேலும் ஒவ்வொரு குடும்பத்திற்கும் தேவையான வீட்டுச் சாமான்களையும், பாத்திரங்களையும் வாங்க உச்ச அளவாக ரூபாய் 2,500—பொருளாகவோ, பணமாகவோ—வழங்கப்படும்.

(3) வேளாண்மைக் கருவிகள், உரம், விதை முதலியன வாங்க ரூபாய் 3,000 அளிக்கப்படும்.

(4) வீடு கட்டிக் கொள்ள ரூபாய் 5,000 வழங்கப்படும். அல்லது ஒரு அறையுள்ள குடியிருப்பு இலவசமாக அளிக்கப்படும்.

நிக்கோபார் தீவுகளில் குடியேறும் முன்னாள் இராணுவ வீரர்களுக்குத் தேவையான வீட்டுச் சாமான்கள், வேளாண்மைக் கருவிகள் முதலியவைகளை வாங்குவதற்கு தமிழ் நாடு மாநில முப்படை வீரர் வாரியம் ஆவன செய்துள்ளது. தேர்ந்தெடுக்கப்படும் குடும்பத்தினர் கப்பலில் புறப்படுவதற்கு முன்பாகத் தங்குவதற்கு தேவையான இடம் முதலிய வசதிகளை செய்து கொடுக்கும் பொறுப்பையும் இவ் வாரியம் ஏற்றுள்ளது. இது பற்றி மேலும் விவரம் அறிய விரும்பும் முன்னாள் இராணுவ வீரர்கள், தங்கள் தங்கள் மாவட்ட முப்படை வீரர் கழகத்தில் விசாரிப்பதே சிறந்தது.

வினா: என் நிலக்கடலைப் பயிரில் சின்னச் சின்ன வெள்ளை நிறம் உள்ள பேன் அதிகம் இருக்கிறது. அவைகள் இளம் இலைகளின் மேல் உள்ள பளபளப்பான சவ்வைத் தின்று விடுகின்றன. ஆகையால் இளம் இலைகள் நுனியில் கருகி விடுகின்றன. இன்னும் சில இலைகளின் ஓரங்கள் மடங்கி விடுகின்றன. இதற்கு நான் 'ரோகார்' 100 மில்லி லிட்டரை 100 லிட்டர் தண்ணீரில் கலந்து அடித்திருக்கிறேன். இது சரியா? இந்த வியாதியின் பெயர் என்ன? உங்களின் தடுப்புவிதம் என்ன? தாமிரக் கலவை என்பதின் பெயர் என்ன? எங்கள்பகுதியில், ஜூன்-ஜூலை மாதங்களில் பயிரிட எந்த வகை நெல் சிறந்தது? செய்நேர்த்தி முறைகள்யாவை?

—எம்.வி. ஹரி,
தாத்தையங்கார் பேட்டை,
முசிரி வட்டம்,
திருச்சி மாவட்டம்.

விடை: தாங்கள் குறிப்பிட்டுள்ளதிலிருந்து, தங்கள் நிலக்கடலையைச் சுருள் பூச்சிகளும், அசுவினிப் பூச்சிகளும் தாக்கியுள்ளன என்று கருத இடமிருக்கிறது.

சுருள்பூச்சிகள் இலைகளை ஒன்று சேர்த்துச்சுருட்டி அவைகளுக்குள் வாழ்ந்து கொண்டே இலைகளில் உள்ள பச்சையத்தைச் சுரண்டி தின்று நாசப்படுத்தும். பச்சையம் சுரண்டப்பட்ட இலைகள் வெளுத்து இருக்கும். மிகவும் கடுமையாகத் தாக்கப்பட்ட செடிகள் தீக்கிரையான பயிர்கள்போல் காணப்படும். வளர்ச்சியடைந்த சுருள் பூச்சிகள் அதாவது புழுக்கள் கருமையான தலையுடன் இளம்பச்சை நிறமுடையதாக இருக்கும்.

தாங்கள் பேன் என்று குறிப்பிட்டுள்ளது அசுவினிப் பூச்சிகளாகவே இருக்கும் என்று கருதுகின்றோம். ஆனல் இவை நுண்ணியதாகவும், கருப்பாகவும் இருக்கும்; கூட்டமாக வாழும். இப்பூச்சிகள் இலைகளின் சாற்றை உறிஞ்சி செடிகளை வாட வைக்கும்.

நிலக்கடலைச் செடிகளில் தோன்றும் சுருள்பூச்சிகளையும், அசுவினிப் பூச்சிகளையும் ஒழிக்க தாங்கள் 'ரோகார்' தெளித்தது சரியே! 100 மில்லி லிட்டர் ரோகார் மருந்தை 100 லிட்டர் தண்ணீரில் கலந்து நிலக்கடலை விதைத்த 20 முதல் 25 நாட்களில் ஒரு தடவையும், பிறகு 21 நாட்கள் இடைவெளியில் 2 முறையும் தெளிப்பது சிறந்தது.

என்டிரின் 200 மில்லி லிட்டர் அல்லது பாரத்தியான் 100 மில்லி லிட்டர் மருந்தை 200 லிட்டர் தண்ணீரில் கலந்து மேற்கூறியவாறு 3 முறை தெளித்தும் சுருள்பூச்சிகளையும், அசுவினிப் பூச்சிகளையும் கட்டுப்படுத்தலாம்.

தாங்கள் நிலக்கடலையைப் பூச்சிகளே தாக்கியுள்ளன; நோய் அல்ல!

தாமிரக்கலவை மருந்து என்பது 'காப்பர் ஆக்ஸி குளோரைடு' அல்லது 'குப்ரஸ் ஆக்ஸைடு' மருந்து வகைகளைக் குறிப்பதாகும்.

'பைட்டலான்', 'குப்ராமர்' 'காப்பீசான்', 'பிளைட்டாக்ஸ்' 'பேரிகாப்', 'ஸெல் காப்பர்', 'மைக்காப்' ஆகிய மருந்துகள் 'காப்பர் ஆக்ஸி குளோரைடு' வகையைச் சேர்ந்த தாமிரக் கலவை மருந்துகளாகும்.

'காப்பர் சாண்டாஸ்', 'பெரினுக்ஸ்', 'கிரிட்டிகாப்பர்', "பங்கிமார்' ஆகியவை 'குப்ரஸ் ஆக்ஸைடு' வகையைச் சேர்ந்த தாமிரக் கலவை மருந்துகளாகும். இவைகளில் ஏதேனும் ஒன்று, உங்கள் ஊராட்சி ஒன்றிய வேளாண்மைக் கிடங்கில் நிச்சயம் கிடைக்கக்கூடும்.

தங்கள் பகுதியில் ஜுன்-ஜுலை மாதங்களில் 'கரிகாலன்', கண்ணகி', 'கருணு' ஆகிய குறுகிய கால ரகங்களைப் பயிரிடலாம். இதன் சாகுபடி விவரங்கள் அனைத்தையும் 1-7-1974 தேதி வெளிவரவிருக்கும் 'தமிரசு' குறுவை, மானுவாரி சிறப்பிதழில் வெகு விளக்கமாக வெளியிடப்படும். அவ்விதழைத் தயவு செய்து தவருமல் படித்தறியும்படி கேட்டுக் கொள்கின்ருேம்.

வினு: எங்கள் ஊர் எம். கல்லுப்பட்டியைச் சுற்றியுள்ள பகுதியில் கோடை கால இறவைக் கடலைப் பயிரில் புது விதமான நோய் உருவாகியுள்ளது. விதைத்த 20 நாட்களில் இருந்து கடலை எடுக்கும் பருவத்தில் உள்ள பயிர் வரை இந்த நோய் உள்ளது. முதலில் இலை பழுப்பு நிறமாக மாறுகிறது. பின்புச் செடி முழுக்க பரவுகிறது. பிறகு குருத்தும், தண்டும் மேலிருந்து கீழ் நோக்கிக் கருகிவிடுகிறது. செடி செத்து விடுகிறது. 70-90 நாட்களுள்ள செடியில் இந்த நோயினுல் கடலை முற்றுமல் அப்படியே சோடையாக நின்று விடுகிறது.

1. 20-25 நாட்களில் ஏக்கருக்கு 200 மில்லி பாரத்தால் தெளித்தோம்.

2. 35-40 நாட்களில் ஏக்கருக்கு 300 மில்லி எண்டிரினுடன், 1 கிலோ தாமிரப் பூசண மருந்து கலந்துத் தெளித்தோம்.

3. 60-65 நாட்களில் ஏக்கருக்கு 250 மில்லி லிட்டர் ரோகரும், 1 கிலோ தாமிரப் பூசண மருந்தும் கலந்துத் தெளித்தோம்.

மேற்கூறிய மருந்துகள் தெளித்தும் நோயைக் கட்டுப்படுத்த முடியவில்லை. ஆகவே, இதற்கு உடனடியாக உங்களுடைய ஆலோசனையைக் கூறும்படி கேட்டுக் கொள்கிறேன்.

—டீ. கணேசன், பி.ஏ.,
எம். கல்லுப்பட்டி,
உசிலம்பட்டி வட்டம்,
மதுரை மாவட்டம்.

விடை: தாங்கள் குறிப்பிட்டுள்ளதிலிருந்து தங்கள் நிலக்கடலையில் 'துரு' (Rust) என்னும் புதிய நோய் தோன்றியுள்ளது என்பது தெளிவாகிறது. இந்த நோய் 1969-ஆம் ஆண்டில் தான், முதன் முதலாக இந்தியாவில்தோன்றியது. தமிழ்நாட்டில் முதன் முதலாக 1971-ஆம் ஆண்டு நவம்பரில் கோவை மாவட்டத்தில் இந்நோய், சிறிய அளவில் தோன்றியது. இது வெகு வேகமாகப் பரவக்கூடிய நோயாகும். இதனுல் பெரும் சேதம் ஏற்படக்கூடும்.

இந்த நோய், நிலக்கடலை விதைத்த ஒரு மாதத்தில் தோன்றக்கூடும். இந்நோய்த் தோன்றினுல், முதலில் பெரும்பாலும் இலைகளின் அடியில் பழுப்பு நிறப்புள்ளிகள் போன்று சின்னஞ்சிறு கருஞ்சிவப்பு அல்லது சிவப்பு நிறக் கொப்புளங்கள் தோன்றும். இந்தக் கொப்புளங்கள் இலைத் தோலிலிருந்து உயர்ந்திருப்பதால், சொரசொரப்பாக இருக்கும். இக்கொப்புளங்களி

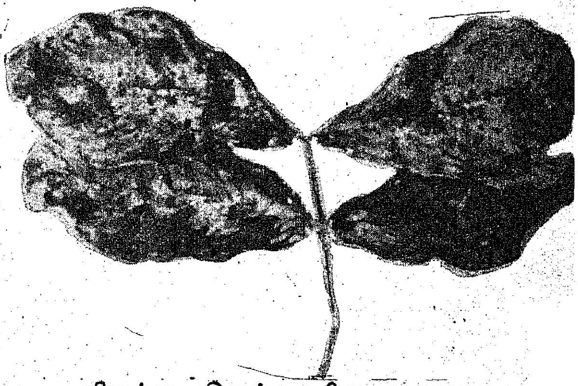

லிருந்து சிவப்பு நிற பூசண வித்துகள் வெளிப்படும்.

"துரு" நோய் அதிகம் தோன்றிய இலைகள் கருகிவிடும். அதன்பின் இலைகள் உதிர்ந்து நிலக்கடலைச் செடியே வாடிப் போகும்.

"துரு" நோயைக் கட்டுப்படுத்த கீழ்க்கண்ட தடுப்பு முறைகளை மேற்கொள்ள வேண்டும்.

(1) நிலக்கடலை விதைக்கும் முன்பு, விதைப்பயறுகளுடன் ஒரு கிலோ விதைக்கு 3 கிராம்

வீதம் 'காப்டான்' அல்லது 'திராம்' (T. M. T. D. or Thiram) போன்ற மருந்துகளைக் கலந்து வைத்திருந்து பிறகு விதைக்க வேண்டும்.

(2) நோய் தோன்றிய உடனே, 'சினெப்' போன்ற 'டைதயோ கார்பமேட்' மருந்துகளை 15 நாட்கள் இடைவெளிக்கு ஒருமுறை வீதம் 0.2 சத அளவில் (ஏக்கருக்கு 300 முதல் 400 கிராம்) இரண்டு முறைத் தெளிக்க வேண்டும்.

கடந்த ஆண்டில் இந்நோய் பழனி, திண்டுக்கல், ஒட்டன் சத்திரம் ஆகிய பகுதிகளில் பரவியதாகத் தெரிகிறது. எனவே, மேற்கூறியவாறு "துரு" நோய் அறிகுறிகள் தங்கள் பகுதியிலும் பெரும் பரப்பில் காணப்பட்டிருப்பின் பின்கண்ட முகவரிக்குத் தெரிவிக்கும்படி கேட்டுக் கொள்கின்றோம்.

"தலைவர்,
தாவர நோய் இயல்துறை,
தமிழ்நாடு வேளாண்மைப் பல்கலைக் கழகம்,
கோயம்புத்தூர்-3.

வினா: எங்கள் உழவர் விவாதக்குழு அமைப்பாளர்களில் அனேகர் கோழிப்பண்ணை வைக்க விரும்புகின்றனர்கள். அவர்களுக்கு அரசு கடன் வழங்குமா?

—த. பாலசுப்பிரமணியம் பி.எஸ்ஸி.,
தணிக்கையாளர்,
உழவர் விவாதக்குழு அமைப்பாளர்கள் சங்கம்,
குத்தாலம் (அஞ்சல்),
தஞ்சை மாவட்டம்.

விடை: கோழிப்பண்ணை வைப்பதற்குத் தமிழ்நாடு அரசு நேரடியாகக் கடன் கொடுப்பதில்லை. 'ஸ்டேட் பாங்க் ஆப் இந்தியா', மற்றும் நாட்டுடைமையாக்கப் பட்ட வங்கிகள், நிலவள வங்கிகள் ஆகியவை கோழிப்பண்ணை அமைக்க பெருமளவில் கடன் கொடுத்து உதவுகின்றன.

தஞ்சை மாவட்டத்தில் தீவிர கோழி வளர்ப்புத் திட்டம் செயல்படுத்தப்படுகிறது. இத்திட்டத்தின்கீழ் கோழி வளர்ப்பவர்களுக்கு 'ஸ்டேட் பாங்க் ஆப் இந்தியா' கடன்கொடுத்து உதவுகிறது. இதுபற்றிமேலும் விவரம் அறிய தஞ்சாவூரிலுள்ள கால்நடை வளர்ப்புத் துறை துணை இயக்குநர் அவர்களை நேரில் சந்தித்துக் கேட்டறியலாம்.

வினா: நான் பூண்டு பயிர் செய்யலாம் என்று எண்ணுகிறேன். வெள்ளைப் பூண்டு அதிக விலை விற்பதால் அதை நாமே உற்பத்தி செய்யலாம் என எண்ணி, 'வேளாண்மைக் குறிப்புகள்' என்ற புத்தகத்தில் தேடியும் அதன் குறிப்புகள் கிடைக்கவில்லை. ஆகவே, தாங்கள் அதைப்பற்றியகுறிப்புகளையும், பட்டத்தையும் கிடைக்கக்கூடிய வருவாய் எவ்வளவு என்பதையும் தெரிவிக்கவும். மேலும் இதன் புது இனத்தை பற்றியும், இதற்கு ஆராய்ச்சி நிலையம் உள்ளதா என்பதையும் கூறவும். இதைப் பற்றி விரிவாகக் கூறினால் என் போன்ற இளம் உழவர்களுக்கு பெரும் நன்மையாக இருக்கும்.

—கோ.சி. செயபாலன்,
கரைமேடு,
பாகூர்,
தென்னார்க்காடு மாவட்டம்,

விடை: பூண்டு சாகுபடி செய்யும் முறைகளைப் பற்றி 16-3-74 தேதிய 'தமிழரசு' இதழில், பக்கம் 25-ல் விளக்கப்பட்டுள்ளது. அதைப்படித்து அறிந்து கொள்ளுங்கள். உங்கள் ஊரில் பூண்டு பயிரிட்டால் இலாபகரமாக இருக்காது. எனவே, இம்முயற்சியில் ஈடுபட வேண்டாம்! எனினும் தாங்கள் விரும்பின் ஒரு சிறு தளையில் பயிரிட்டுப் பார்க்கலாம்.

பூண்டில் மலைப்பூண்டு இரகமே பெரும்பயன் தருவதாக உள்ளது. பூண்டிற்கெனத் தனி ஆராய்ச்சி நிலையம் இல்லை எனினும், வேளாண்மைப் பல்கலைக் கழகங்களில் பூண்டு பற்றிய ஆராய்ச்சிகள் இடம் பெறுகின்றன.

வினா: வடஆர்க்காடு மாவட்டத்தில் கோதுமை பயிரிடப் படுகிறது. எனவே, நானும் எங்கள் நிலத்தில் சுமார் 50 செண்ட் அளவில் கோதுமைப் பயிரிட விழைகின்றேன். எனவே, கோதுமைப் பயிரினை அறியாத எனக்கு எவ்வாறு கோதுமை பயிரிடுவது என்பதை விளக்கவும். கோதுமை புன்செய் பயிரா? அல்லது நன்செய்ப் பயிரா? கோதுமை பயிரிடுவதற்குரிய காலத்தையும் தெரிவிக்கவும். கோதுமைத் தட்டுப்பாடாக உள்ளதாலும், கோதுமைப் பண்டங்களை அதிகமாக விரும்புவதாலும் தங்களை இக்கேள்விக்குப் பதில் தருமாறு கேட்கின்றேன்.

—மோகன் பி.எஸ்சி.,
மோகூர்.

விடை: வட ஆர்க்காடு மாவட்டத்தில் ஐப்பசி மாதத்தில் 'சர்பதி சொனோரா' 'சபேத் லர்மா', 'கல்யாண் சோனா' போன்ற சமவெளிக்

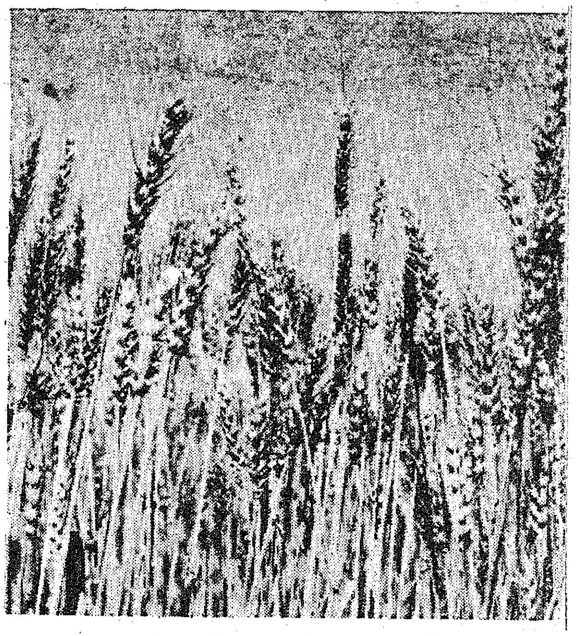

கேற்ற இரகங்களைப் பயிரிடலாம்.

கோதுமையைப் புன்செய்ப் பயிராகவும், நன்செய்ப் பயிராகவும் சாகுபடி செய்யலாம். ஆனால் வட ஆர்க்காடு மாவட்டத்தில் கோதுமையைப் பாசனப்பயிராகவே சாகுபடி செய்ய வேண்டும்.

தாங்கள் 50 செண்ட் பரப்பில் கோதுமை பயிரிட மேற்கண்ட கோதுமை இரகங்களில் ஏதேனும் ஒன்றில் 30 கிலோ விதைகளை வாங்கி விதைக்க வேண்டும். விதைகளை "தேசிய விதைக் கார்ப்பரேஷன், கோயம்புத்தூர்-9" என்ற முகவரியில் இருந்துப் பெற்றுக் கொள்ளலாம். விதைப்பதற்கு நவம்பர் முதல் 2 வாரங்கள் (ஐப்பசி பின் இருவாரங்கள்) மிகவும் சிறந்த காலமாகும்.

நிலத்தை நன்கு புழுதியாக உழுதுவிடவும். கடைசி உழவில் 50 செண்ட் நிலத்திற்கு 10 வண்டி தொழு எரு, 50 கிலோ 15:15:15 அல்லது 55 கிலோ 14:14:14 கூட்டு உரம், 27·5

உயர்தர வட்டி சம்பாதியுங்கள் !

BOBL-லில் உங்கள் சேமிப்பு மூலம்

1—4—74 முதல் வைப்புத் தொகைகளுக்கு வட்டி விகிதம் :

வைப்புத் தொகை பிரிவுகள்		ஆண்டுக்கு வட்டி விகிதம்
சேமிப்புக் கணக்கு	...	5½%
டெபாசிட் 15 முதல் 45 நாட்கள் வரை	...	3%
டெபாசிட் 46 முதல் 90 நாட்கள் வரை	...	3½%
டெபாசிட் 91 முதல் 6 மாதங்கள் வரை	...	5½%
டெபாசிட் 6 மாதம் முதல் 9 மாதங்கள் வரை	...	6%
டெபாசிட் 9 மாதம் முதல் 1 ஆண்டு வரை	...	6¾%
டெபாசிட் 1 ஆண்டு முதல் 2 ஆண்டுகள் வரை	...	7¼%
டெபாசிட் 2 ஆண்டுகள் முதல் 3 ஆண்டுகள் வரை	...	8%
டெபாசிட் 3 ஆண்டுகள் முதல் 5 ஆண்டுகள் வரை	...	8¼%
5 ஆண்டுகளுக்கு மேற்பட்ட டெபாசிட்டர்களுக்கு	...	8½%

அங்கீகரிக்கப்பட்ட மத, அறநிலைய, கல்வி நிறுவனங்களுக்கு ஆண்டுக்கு ½ சதவிகிதம் வட்டி கூடுதலாக அளிக்கப்படும்.

ஸ்ரீ பாரத் ஓவர்ஸீஸ் பாங்க் லிமிடெட்

பதிவு அலுவலகம் : ஆக்ஸ்போர்டு ஹவுஸ், (சபையர் எதிரில்)
மவுண்ட் ரோடு, சென்னை-600006.
தொலைபேசி எண் : 812983

ESTD: 213-52. **தபால் மூலம்** GOVT REGD: 3072.

இலவசக் கல்விபோதனை

"D" குரூப் வகுப்புகள் ஆரம்பம் : 14—6—74

ஆண்—பெண் இருபாலரும் 1974-75ம் வருட சர்க்கார்-பல்கலைக்கழக தேர்வுகளில் தேர்ச்சி பெற உத்திரவாதத்துடன் மாதம் இருமுறை தபால் மூலம் பாடங்கள் அனுப்பி பயிற்சி அளிக்கப்படும்.

1. S. V. B.A., B. Com., B. Sc.,– March 1975 (P.U.C./இண்டர் தேறியவர்கள் தகுதியுடையவர்கள்.) 2. B.L., M.A., M.Com., A.M.I.B.M. (பட்டதாரிகள் அருகதையுடையவர்கள்.) 3. ஆக்ரா–டில்லி–கர்நாடக் B.A., B.Com., B.Sc., (S. S. L. C. (அ). S. S. C. ஆ). மெட்ரிக் தேறியவர்கள் கலந்து கொள்ளலாம்) 4. போபால்-ஆந்திரா-கர்ணடக்-டெல்லி இண்டர் (S.S.L.C./S.S.C. மெட்ரிக் படித்தவர்கள் தகுதியுடையவர்கள்). 5. A.C.B.I.(London) S.S.L.C. மெட்ரிக் தேறியவர்கள் தகுதியுடையவர்கள். 6. Account Text Exmns. (I.M.C. S.S.L.C./S.S.C. மெட்ரிக் தேறியவர்கள் தகுதியுடையவர்கள்) 7. டெலிபோன் ஆப்ரேட்டர் - டெலிகிராபிக் ஒயர்லெஸ். 8. சென்னை-மதுரை-திருப்பதி மெட்ரிகுலேஷன். 9. சென்னை-மதுரை P. U. C. 10. தமிழ் வித்துவான்–புலவர் தேர்வுகள். 11. விவசாயம் 12. போஸ்ட்மென் 13. போஸ்டல் கிளார்க். 14. கைத்தறி நெசவு. 15. அக்கவுண்டன்ஸி. 16. கிராம மணியம்–கர்ணம். 17. சர்வீஸ் கமிஷன் (தமிழ் அண்ட் ஆங்கிலம் அக்-74) 18. S.S.L.C. (8 ஆம் வகுப்பும் அதற்கு மேலும் படித்தவர்கள் தகுதியுடையவர்கள்.) 19. Com INTER, D.Com., B.Com., B.Com (Hons) M.Com., S.S.L.C. அல்லது P.U.C. தேறியவர்களும்–தவறியவர்களும் 75–பிப்ரவரி தேர்வில் கலந்து கொள்ளலாம்) 20. பேசிக் ஆங்கிலம். 21. பிரி–மெட்ரிக். 22. ஹோமியோபதி. 23. காம்பாஸிடர். 24. டெல்லி ஹையர் செகண்டரி தேர்வு (X, XI) படித்தவர்கள் தகுதியுடையவர்கள்.)

முழு விவரங்களுக்கு 25 பைசா தபால் தலையுடன் விண்ணப்பித்து நீங்கள் விரும்பும் வகுப்பில் சேர்ந்து பயிற்சி பெற உங்களை அன்புடன் அழைக்கிறோம்.

தமிழகத்தின் தனிப்பெரும் தபால்கல்வி ஸ்தாபனம்

Affiliated by I. A. & A. I. S. Educations & Com. University, New Delhi.

ஸ்ரீ முருகன் டுடோரியல் இன்ஸ்டிடியூட்

ரிஷிவந்தியம் S. O:, தென்னாற்காடு மாவட்டம்—தமிழ்நாடு.

கிளைகள்: சிலோன், மலேசியா, தெ. ஆப்பிரிக்கா, மாரிஷஸ் அண்ட் இந்தோனேஷியா.

கிலோ சூப்பர் பாஸ்பேட், 7.5 கிலோ மூரியேட் ஆப் பொட்டாஷ் ஆகியவைகளை இட்டு, மண்ணில் கலக்கும்படி உழுது விடவும். பிறகு நிலத்தைப் பாத்திகளாக அமைத்துக் கொள்ளவும்.

பாத்திகளில் 6 அங்குல இடைவெளியில் கூரிய குச்சியால் 1.5 அங்குல ஆழத்தில் கோடுகள் போட்டுக்கொண்டு அக்கோடுகளில் விதைகளைத் தொடர்ந்து 1.5 அங்குல ஆழத்தில் சமமாக விதைத்து மண்ணால் மூட வேண்டும். விதைத்த உடனும், பிறகு 4 நாட்கள் கழித்தும், பிறகு 7 முதல் 10 நாட்கள் இடைவெளியிலும் தண்ணீர்ப் பாய்ச்சி வரவேண்டும். விதைத்த 22-வது நாளிலும், 35-வது நாளிலும் களை எடுக்க வேண்டும். கோதுமைப் பயிரில் பயிர்க் கலப்பு செய்யக் கூடாது!

பொதுவாகக் கோதுமையைப் பூச்சிகள் அதிகம் தாக்குவதில்லை! எனினும் முன் தடுப்பாக விதைத்த 20-வது நாளில் 30 மில்லி லிட்டர் 'ரோகர்' அல்லது 10 மில்லி லிட்டா 'டைமெக்ரான்' மருந்தை 67.5 லிட்டர் தண்ணீரில் கலந்து 50 சென்ட் கோமைப் பயிரில் தெளிக்க வேண்டும். சொறி நோய் தோன்றினால் 'டைத்தேன்' அல்லது 'சினெப்' அல்லது 'குமான்' மருந்தில் 275 கிராமை 112.5 லிட்டர் தண்ணீரில் கலந்துத் தெளிக்கவும்.

கோதுமை 85 முதல் 90 நாட்களில் அறுவடைக்கு வரும். கதிர்களை மட்டும் அறுத்து எடுத்து, மாடுகட்டிப் பிணை அடித்துத் தானியத்தைப் பிரித்தெடுக்க வேண்டும் கோதுமை வைக்கோல், மாடுகளுக்குச் சிறந்த தீவனமாகும்.

வினா: மரவள்ளிக் கிழங்கைத் தாக்கும் ''மொசைக்'' நோய் பற்றிய விவரத்தையும், புகைப் படத்தையும் வெளியிட்டு உதவும்படிக் கேட்டுக் கொள்கிறேன்.

—எஸ். முத்துசாமி,
செவ்வாய் பேட்டை,
சேலம்.

விடை: 'மொசைக்' நோய் பற்றிய முழுவிவரமும் 16-5-74 தேதிய தமிழரசு' இதழில் ''கேளுங்கள் கொடுக்கப்படும்' பகுதியில் வெளியிடப்பட்டுள்ளது. அதைத் தயவு செய்து படித்து அறிந்து கொள்ளுங்கள்

மொஸாய்க் நோய் தாக்கப்படாதது.

மொஸாய்க் நோய் தாக்கப்பட்டது.

மொசைக் நோயினால் தாக்கப்பட்டச் செடிகளின் இலைகளும், கிழங்குகளும் மேலே படத்தில் கண்டவாறு இருக்கும்.

வினா: நான் உடல் ஊனமுற்றவன் (செவிடன்). பள்ளி இறுதியாண்டுத் தேர்வு எழுதியுள்ளேன். கிண்டியில் ஊனமுற்றோர் தொழிற்கல்வி நிலையம் இருக்கும் இடம் எங்கு உள்ளது என்பதைத் தெரியப் படுத்தவும் (பின் குறிப்பு: தங்களுக்கு எழுதியுள்ளது போலவே, பல பத்திரிகை ஆசிரியர்களுக்கும் கேள்வி அனுப்பினேன். யாதொரு பதிலும் வரவில்லை. 'தமிழரசு பத்திரிகை அரசாங்க ஏடு என்பதாலும், மக்களுக்கு நன்மை செய்யும் என்பதாலும் இவ்வினாவை அனுப்பியுள்ளேன். எந்த இதழில் முடியுமோ அந்த இதழில் வெளியிடவும்)

—என். மோகன்,
33, திருவள்ளுவர் தெரு,
கிழக்குத் தாம்பரம்,
சென்னை-600059.

விடை: குருடர்களுக்கும், கை, கால் போன்ற உறுப்புகள் குறைவுபட்ட ஊனமுற்றவர்களுக்கும் மட்டுமே கிண்டியில் 2 தொழிற் கல்விக் கூடங்கள் உள்ளன.

(1) Light Engineering Project,
C-22, Industrial Estate,
Madras—600032.

(2) Book Binding unit,
Industrial Training
Institute Compound,
Guindy, Madras-600032.

ஆனால் தங்களுக்குக் காது கேட்காது (செவிடு) என்று குறிப்பிட்டுள்ளீர்கள். காது கேட்காதவர்களுக்குத் (Deaf) தொழிற் கற்றுக் கொடுக்க பின்கண்ட 2 தனியார் நிறுவனங்களே உள்ளன.

(1) Training Centre for the
Adult Deaf,
37, Santhome High Road,
Madras—600004.

(2) Society for aiding the
handicapped,
35/A, Chamiers Road,
Madras—600028.

மேற்கூறிய நிறுவனத்தில் 14 முதல் 28 வயதுடைய, காது கேட்காதவர்களுக்கு 2 ஆண்டு காலத்திற்குத் தையற் கலைப் பயிற்சி அளிக்கப்படுகிறது. மாதம் 10 ரூபாய் கட்டணம் செலுத்த வேண்டும். பயிற்சி முடிந்ததும், சான்றிதழ் அளிக்கப்படும். இரண்டாவது நிறுவனத்தில் எந்த வயதினரும் சேர்த்துக் கொள்ளப்படுவர். அதில் பிரம்பு வேலை, தையல் வேலை, 'எம்ப்ராய்டரி' போன்றவை கற்றுக் கொடுக்கப்படுகின்றன. கட்டணம் செலுத்த வேண்டியதில்லை. மாதம் 30 ரூபாய் பயிற்சி ஊக்கத் தொகை (ஸ்டைபண்ட்) வழங்கப்படும்.

மேற்கூறிய இரண்டு நிறுவனங்களில் ஏதேனும் ஒன்றில் சேர்ந்து பயிற்சி பெற்று, பிறகு தாங்களே தனியாகத் தொழில் துவங்கி வருவாய் ஈட்டலாம்! விரைவில் உடல் ஊன முற்றவர்களுக்கு மறுவாழ்வு அளிக்க

தமிழ்நாடு அரசு பல திட்டங்களை நிறைவேற்ற விருக்கிறது. அத்திட்டங்களையும் தாங்கள் பயன்படுத்திக் கொள்ளலாம்.

வினு : அங்கஹீனமானவர்களுக்கு வாழ்வளிக்க அரசு உதவுவதாய் சென்ற 'தமிழரசு' இதழில் படித்தேன். எனக்குப் பத்துவருடமாய் காது கேட்பதில்லை. இரண்டு வருடமாய்க் கண் பார்வையும் சரியில்லை. கடந்த 14—11—'73 தேதி கோவையில் கலைஞர் கருணாநிதி இலவசக்கண் சிகிச்சை முகாமில் கண் ஆப்பரேஷன் செய்து, சிறிது கண் பார்வை கிட்டியுள்ளது. எனக்குச் சுமார் 4,000 ரூபாய் மதிப்புள்ள 1,500 ச. அடி காலி நிலமும், அதில் 32×14 அடி அளவுள்ள ஒரு மேய்ந்த டாப் செட்டும் (குடோன்) உள்ளது. அதில் நான் ஏதாவது சைக்கிள் கடை, காப்பிக் கடை அல்லது விவசாயிகளுக்கு தேவையான சிமெண்டு தொட்டிகள், பைப் குழாய்கள் செய்தோ ஜீவனம் செய்ய எனக்கு அரசு கடன் உதவி கிடைக்குமா என்ற விவரம் தெரிவித்தால் மிக உதவியாய் இருக்கும்.

கிடைக்குமென்றால் யாருக்கு மனு செய்ய வேண்டும். சொத்து ஜாமீன் தேவையான அளவு கொடுக்க முடியும்.

—ஆர். சுப்ரமணியம்,
அவிநாசி,
கோவை மாவட்டம்.

விடை : சிறு தொழில்கள் துவங்கத் தமிழ் நாடு சிறு தொழில் வளர்ச்சிக் கழகம் (சிட்கோ) கடன் கொடுத்து உதவுகிறது. இது பற்றிய விவரம் அறிய கோவையில் உள்ள தொழில் வணிகத்துறை உதவி இயக்குநர் அலுவலகம் சென்று விசாரிக்கவும்.

மேலும் சிறு தொழில்கள் துவங்க 'ஸ்டேட் பாங்க் ஆஃப் இந்தியா'வும் மற்றும் நாட்டுடைமையாக்கப்பட்ட வங்கிகளும் கடன் கொடுத்து வருகின்றன. எனவே, தங்கள் அருகாமையில் உள்ள ஏதேனும் ஒரு மேற்கூறிய வங்கிக்குச் சென்று விவரம் கூறி உதவி கோரலாம்.

வினு: நான் இந்தியாவிலிருந்து அகதியாகச் சென்ற அய்யப்ப ரெட்டியார் என்பவரின் புதல்வனுகும். என் தகப்பனர் தற்பொழுது காலமாகி விட்டார். தாயாரையும் பிரிந்து இப்போது தனிமையாக வாழ்கிறேன். நான் பிறந்ததோ இலங்கையில்! ஆனுல் நான் இந்திய பிரஜை என்றே பதியப்பட்டு வந்துள்ளேன். ஆகையால் நான் இந்தியாவுக்கு வர முயற்சி செய்துள்ளேன். இங்கு நான் கல்விப் பொதுத் தராதர (உயர் தர) வகுப்பு படிக்கிறேன். அத்துடன் சிறிய வேலைகளும் செய்து கொண்டு என் வாழ்க்கையை நடத்துகிறேன். நான் இந்தியாவிற்கு வர இருப்பதால், அங்கு நான் படிப்பதற்கோ அல்லது வேலை செய்வதற்கு வேலையோ — எனது படிப்புக்கேற்றபடி — உங்கள் அரசு பெற்றுத் தருமா?

—அ. சிவபெருமாள்,
465, கே. கே. எஸ். வீதி,
யாழ்ப்பாணம்,
ஸ்ரீலங்கா.

விடை : 1964-ஆம்ஆண்டின் இந்திய—இலங்கை ஒப்பந்தப்படி இலங்கையில் இருந்துத் திரும்பி வருகின்றவர்களின் மறு வாழ்விற்காக நிலம் வாங்கவும், பயிர் செய்து பிழைக்கவும், தொழில் செய்து வாழ்வும், வீடு கட்டிக் கொள்ளவும்

தமிழ்நாடு அரசு மூலமாக கடன் கொடுக்கப்பட்டு வருகிறது. நிலப்பட்டாவும், வீட்டு மனைப் பட்டாவும் கொடுக்கப்பட்டு வருகிறது. படித்தவர்களெனில், அவர்களுக்கு ஏற்ற வேலை வாய்ப்பும் தேடித் தரப்படுகிறது. எனவே, தாங்கள் மேற்கூறிய ஒப்பந்தப்படி, இலங்கையில் இருந்து முறையாகத் திரும்பி வருவீர்களானல், உங்களின் மறுவாழ்வுக்கு தமிழ் நாடு அரசு உதவி செய்யும்.

தமிழ் நாட்டில் புகுமுக வகுப்பு (Pre-University Course) வரை, இலவசக் கல்வி எல்லாருக்கும் அளிக்கப்பட்டு வருகிறது. எனவே, தாங்கள் முறையாகத் திரும்பி வந்தால், தமிழ் நாட்டில் புகுமுக வகுப்பு வரை இலவசமாகக் கல்வி பயில முடியும். அதன் பிறகு தங்களுக்குப் பிடித்தமான ஒரு தொழிலில் ஈடுபட்டுக்கொண்டு மாலை நேர வகுப்புகளில் (Evening Classes) படித்துப் பட்டதாரியாகவும் ஆக முடியும். அவ்வாறு பட்டதாரியான பின் நிலையான ஒரு வேலையில் அமர்ந்து கொள்ள இயலும்.

தமிழ் நாடு அரசின் அகதிகள் மறுவாழ்வுத் துறை, 1964-ஆம் ஆண்டின் இந்திய—இலங்கை ஒப்பந்தப்படி, இலங்கையிலிருந்து திரும்பும் அகதிகளை ஆதரித்து—மறுவாழ்வு அளித்து—மகிழ வைக்கும் என்று நீங்கள் நம்பலாம்.

வினு: நான் புகுமுகத் தேர்வு முடித்து இருக்கிறேன். இந்திய விமானப் படையில் சேர வேண்டுமென்பது எனது தணியாத ஆசை. இதற்குத் தேவையான தகுதிகள் என்ன என்ன என்பதைத் தெரியப்படுத்தவும். தாம்பரம் விமானப்படை அலுவலகத்திற்கு நேரிடையாகச் சென்றால் பலன் உண்டா?

—குணசேகரன்,
பொம்மன்பட்டி,
கவுந்தப்பாடி அஞ்சல்,
கோவை மாவட்டம்.

விடை : இந்திய விமானப் படையில் சேருவதற்கு எஸ்.எஸ்.எல்.சி. அல்லது விஞ்ஞானத்துடன் அதற்குச் சமமான படிப்பு படித்திருக்க வேண்டும். உயரம் 152.40 சென்டிமீட்டரும் (5 அடி), எடை 47.57 கிலோவும் (105 பவுண்டு), மார்பளவு விரிவடையாத பொழுது 72.26 சென்டி மீட்டரும் (30 அங்குலம்), 5.08 சென்டிமீட்டர் விரிவடையும் சக்தியும் கொண்டிருக்க வேண்டும். வயது வரம்பு கல்வித் தகுதிக்கு ஏற்ப மாறுபடும். விமானப் படைக்கு ஆள் எடுக்கப்படும் தேதி, இடம், தகுதி ஆகியவை பற்றி அவ்வப்பொழுது நாளேடுகளில் அறிவிக்கப்படுகின்றன. அதைப் பார்த்துப் படித்தறிந்து விமானப்படையில் சேர முயற்சியுங்கள்.

நாளேடுகளில் இது பற்றிக் குறிப்பிடப்படுகின்ற நாட்களில் மட்டுமே தாம்பரம் விமானப் படை அலுவலகத்திற்குத் தகுந்த கல்விச் சான்றிதழ்களுடன் நேரிடையாகச் செல்வது பலன் தரும்! எனினும், பின்கண்ட முகவரிக்கு தங்கள் விருப்பத்தைத் தெரிவித்து எழுதி, எப்பொழுது விமானப் படைக்கு ஆள்சேர்க்

மக்கள் தொகை - ஒரு வெடிகுண்டு!

இந்தியாவில் பத்தாண்டுக் காலத்தில் (1961–71) 11 கோடி மக்கள் பெருகியிருக்கிறார்கள். அடுத்த பத்தாண்டுக்காலத்தில் 13½ கோடி மக்கள் கூடுதலாகலாம். The Population is mounting in India என்ற நிலைமை இருந்து வருகிறது. முன்பு 'மக்கள் தொகை வளர்ச்சி' (Population growth)என்றார்கள். பின் 'மக்கள் தொகை வெடிப்பு' (Population explosion)என்றார்கள். இப்போது 'மக்கள் தொகை வெடிகுண்டு' (Population Bomb) என்றே சொல்லுகிறார்கள். மக்கள் தொகை என்பதே ஒரு வெடிகுண்டாயிருக்கிறது. எந்த நேரத்திலும் அது வெடிக்கும்!

கிறார்கள் என்பதை அறிந்து கொள்ளலாம்.

விமானப் படை ஆள் சேர்ப்பு அலுவலர்,
விமானப் படை ஆள் சேர்ப்பு அலுவலகம்,
விமானப் படை நிலையம்,
தாம்பரம், சென்னை-600046

வினா : நான் 1969—70-இல் பள்ளியிறுதித் தேர்வில் தேர்ச்சி பெற்றுள்ளேன். மேலும், என் வலது கால் இளம் வயதில் ஊனம்அடைந்து விட்டது. எனவே, என்னால் மேற்கொண்டு கல்லூரியில் சேர்ந்து பயில இயலவில்லை. நான் சில வருடங்கள் ஒரு தொழிலகத்தில் தற்காலிகமாக வேலை செய்து வந்தேன். அந்தத் தொழிற்சாலையும் வேலை நிறுத்தத்தின் காரணமாக இயங்கவில்லை! அதனால் நான் ஒன்றும் செய்ய முடியவில்லை. நான் மேற்கொண்டு வீட்டிலிருந்தபடியே புகுமுக வகுப்பு படிக்க முடியுமா என்பதைத் ''தமிழரசு'' இதழில் விளக்க வேண்டுகிறேன். அதற்குத் தொடர்பு கொள்ள வேண்டிய முகவரியையும் குறிப்பிட வேண்டுகிறேன்.

—நா. சுப்ரமணியன்,
ஆர்ப்பாக்கம் (அஞ்சல்),
திருவண்ணாமலை வட்டம்,
வடஆற்காடு மாவட்டம்.

(இது போன்ற கேள்வியை செங்கை மாவட்டம், படாளம் ஊரைச் சேர்ந்த திரு நா. முனுசாமி என்பவரும் கேட்டுள்ளார்).

விடை : தாங்கள் வீட்டில் இருந்தபடியே, அஞ்சல் வழியாகப் புகுமுக வகுப்பு பாடங்களைப் படிக்கலாம். அதே முறையில் 'பி.ஏ., ' 'பிகாம்'. முதலிய பட்டப் படிப்புப் பாடங்களையும் படித்துத் தேர்வு எழுதி வெற்றி பெறலாம். இவ்வாறு அஞ்சல் வழியாகப் படிப்பதற்குரிய வாய்ப்பினை மதுரைப் பல்கலைக் கழகம் ஏற்படுத்தியுள்ளது. இது பற்றிய விவரம் அறிய 35 பைசா அஞ்சல் தலை ஒட்டிய, உங்கள் முகவரி எழுதிய 22 செ.மீ. × 13 செ.மீ. அளவுள்ள உறை ஒன்றையும், உங்கள் வேண்டுகோளையும் வைத்துப் பின்கண்ட முகவரிக்கு அனுப்பவும்.

இயக்குநர்,
அஞ்சல் வழிக்கல்வித் துறை,
மதுரைப் பல்கலைக் கழகம்,
மதுரை—625021.

வினா: தமிழ் நாடு அரசு, பத்து ஆண்டுகள் பணியாற்றியுள்ள எல்லா 'செகண்டரி கிரேடு' ஆசிரியர்களுக்கும் ,'செலக்ஷன் கிரேடு' ஊதியம் வழங்க வகை செய்துள்ளதாக கல்வி மானியக் கோரிக்கையைச் சட்ட சபையில் சமர்ப்பித்து மாண்புமிகு தமிழக கல்வி அமைச்சர் அவர்கள் உரையாற்றுகையில் அறிவித்திருக்கின்றார்கள். இச் சலுகை உயர் நிலைப் பள்ளிகளில் பணியாற்றும் ஓவிய ஆசிரியர்களுக்கும், தொழிலாசிரியர்களுக்கும், உடற்பயிற்சி ஆசிரியர்களுக்கும், பொருந்துமா? இந்த ஐயப்பாட்டினை 'தமிழரசு'' இதழில் விளக்கியருள வேண்டுகின்றேன்.

—வை. இரத்தினசாமி,
ஓவிய ஆசிரியர்,
அரசினர் உயர்நிலைப்பள்ளி,
வெள்ளப்பள்ளம்.

விடை : ''இடைநிலை ஆசிரியர்களுக்கு வழங்கப்பட்டு இருக்கும் அதே தேர்வு நிலை, உடற் கல்வி, ஓவியம், கைத் தொழில் போன்ற சிறப்பாசிரியர்களுக்கும் உண்டு'' என்று மாண்புமிகு தமிழகக் கல்வி அமைச்சர் அவர்கள் அறிவித்துள்ளார் என்பதைத் தெரிவித்துக்கொள்கின்றோம்.

வினா : நான் ஒரு தாழ்த்தப்பட்ட அரிஜன வகுப்பைச் சார்ந்த ஏழை. நான் எஸ். எஸ். எல். சி. (வேளாண்மை) தேர்வில் தேர்ச்சி பெற்று 2 ஆண்டுகளாகியும் வேலைகிடைக்கவில்லை. மேற்கொண்டு விவசாயச் சம்பந்தப்பட்ட வேலை கிடைக்க நான் என்ன செய்ய வேண்டும்?

—கே. தேவசகாயம்,
ஆண்டித்தோப்பு (புதூர்),
பூதப்பாண்டி அஞ்சல்,
கன்னியாகுமரி மாவட்டம்.

விடை : தாங்கள், வேலை வாய்ப்பு அலுவலகத்தில் தங்கள் பெயரைப் பதிவு செய்துள்ளீர்களா இல்லையா என்பதைத் தெரிவிக்கவில்லை. இதுவரைப் பதிவு செய்யவில்லை எனில், நாகர்கோவிலில் உள்ள மாவட்ட வேலை வாய்ப்பு அலுவலகத்தில், உடன் தங்கள் பெயரைப் பதிவு செய்து கொள்ளுங்கள். ஏற்கெனவே, பதிவு செய்திருந்தால், தொடர்ந்து புதுப்பித்துக் கொண்டே வாருங்கள். தங்களைப் போல் பல்லாயிரக் கணக்கானோர் வேலை தேடிப் பதிவு செய்து கொண்டுள்ளதால், வேலை கிடைப்பது கடினமே. எனவே, பொறுத்திருந்து தான் வேலை பெற முடியும்.

தமிழ்நாடு அரசுப் பணியாளர் தேர்வுக் குழு நடத்தும் குரூப்-4 (Group-IV) தேர்வுக்கு மனு செய்து, நன்கு படித்துத் தேர்வு எழுதி, வெற்றி பெற்றால் உங்களுக்குத் தானாகவே வேலை கிடைப்பது உறுதி. எனவே, அத் தேர்வு எழுத முயற்சி செய்யுங்கள்.

தாங்கள் அரிசன வகுப்பைச் சார்ந்தவர் என்பதால், தங்கள் மாவட்ட நல அலுவலர் (District Welfare Officer) அவர்களைச் சந்தித்து தங்கள் நிலை கூறி, கடன் பெற்று தொழில் செய்து முன்னேறவும் முயற்சியுங்கள். ''முயற்சி திருவினையாக்கும்'' என்பதை மறந்து விடாதீர்கள்.

புகளூர் நீரேற்றுப் பாசனத் திட்டம்

திருச்சி மாவட்டம், கரூர் வட்டம் வேலாயுதம்பாளையத்தின் அருகில் சுமார் 4 கோடி ரூபாய் மதிப்பீட்டில் உருவாகிக் கொண்டிருப்பது புகளூர் நதி நீரேற்றுப்பாசனத் திட்டமாகும். இந்தப் பகுதியிலுள்ள விவசாய நிலங்களுக்கு நீர்பாசன வசதி ஏற்பட்டு விவசாயக் குடிமக்கள் இத்திட்டத்தால் மிகுந்த பயன் அடைவர்.

இதுநாள் வரை இந்தப் பகுதியிலுள்ள ஒருசில விவசாயிகள் மட்டும் நதித்துறையில் மின்சார மோட்டார் பம்புசெட் மூலம் பூமிக்கு அடியிலிருந்து நீரைக் கொண்டு வந்து விவசாயம் செய்து வந்தார்கள். இந்த நீரேற்றுப் பாசனத் திட்டம் நிறைவேற்றப்பட்ட பின்னர் இப்பகுதியிலுள்ள எல்லா விவசாயக் குடிமக்களும் பயன்பெறுவார்கள்.

புகளூர் நதி பம்பிங் மற்றும் நீரேற்றுப் பாசனத் திட்டச் சங்கம் இத்திட்டத்தை நிறைவேற்றிட அரும்பணியாற்றிக் கொண்டுள்ளது. இத்திட்டம் நிறைவேறிய பின்னர் இப் பகுதிவாழ் விவசாயிகளின் தலையாய பிரச்சினை தீர்ந்துவிடும்.

பாசன வசதியில்லாத 2,200 ஏக்கர் நிலம், இத்திட்டத்தால் புதிதாகப் பாசன வசதிபெற வாய்ப்பு ஏற்படுகிறது. முதல் கட்டமாக 86 இலட்ச ரூபாய் மதிப்பீட்டில் இத்திட்டம் தொடங்கப்பட்டு வேலைகள் விரைவாக நடைபெற்று வருகின்றன.

பாசனத்திற்கு நதியிலிருந்து நீர் எடுத்துச் செல்வதற்கு சிமெண்ட் குழாய்களைப் பயன்படுத்துகின்றனர். செராமிக் தொழிற்சாலையிலிருந்து ஆர். சி.சி. சிமெண்ட் குழாய்களை முதல் கட்டமாக 8·5 இலட்சம் ரூபாய் மதிப்பீட்டில் நீரேற்று வேலைகள் நடைபெற்று வருகின்றன. இந்த முதல் கட்ட வேலை முடிந்த பின்னர் சுமார் ஆயிரம் விவசாயிகள் பாசன வசதி பெறுவார்கள்.

இந்த நீரேற்றுப் பாசனத் திட்டம் இந்தியாவிலேயே மிகச் சிறந்த பாசன வசதியை மூதன் முறையாகப் பெரிய அளவில் ஏற்படுத்திக் கொடுத்துள்ளது.

இத்திட்டம் நிறைவேறிய பின்னர் இப்பகுதியில் பல்வேறு கிராமங்களிலுள்ள விவசாயிகள் பெருமளவில் பயன் பெறுவார்கள். உணவுப் பொருட்கள் உற்பத்தி பெருகும்! பசுமைப் புரட்சி தொடர்ந்து எங்கெங்கும் பரவும்.

மதுராந்தகம் கூட்டுறவு சர்க்கரை ஆலை லிமிடெட், நெ. ஜி-1628.
படாளம்

1. மருந்துக்கும் ஓர் கரும்பிலா இடத்தில்
மதுராந்தகம் கூட்டுறவு சர்க்கரை ஆலையை நிறுவி
' தோடுகொள்வேலின் தோற்றம் போல
ஆடுகட்கரும்பின் வெண்பூ நுடங்கும் '
கரும்புத் தோட்டங்களை ஈராறு ஆண்டுகளில்
வேண்டிய அளவு தோற்றுவித்தோம் எனில்
எங்கள் சாதனை அம்மா பெரிதன்றோ !

2. கரும்பு விலையன்றி, காலம் கோடாது
உர விநியோகம் செய்தும், முன்பட்ட நடவு
மான்யமளித்தும், ஊக்குவிப்புத் தொகையளித்தும்
பூச்சி மருந்துகளில் பாதிச் செலவை ஏற்றும்
துளைப்பான் பிணி கரும்பைத் தாக்காவண்ணம்
ஒட்டுண்ணிப் பூச்சிகள் உற்பத்தி செய்து
உரிய நேரத்தில் வயலில் இட்டும்
ஆலைக் கரும்பை உயிர்போல் காத்து
இன்னும் பல உதவிகள் செவ்வனே யளிக்கும்
மதுராந்தகம் கூட்டுறவு சர்க்கரை ஆலையென்னும்
மதுரமான பெயரைத் தாங்கி நிற்கும்
எங்கள் ஆலை இனிதே வாழ்க !

தமிழ்நாட்டில் ஊனமுற்றோர் - ஒரு கணக்கு

வரிசை எண்	மாவட்டம்	அங்க ஊனமுற்றோர்				செவிடு, ஊமை							
		இளம் பிள்ளை வாதத்தால் ஊனமுற்றோர்	பிறவிக் கூருன ஊன முற்றோர்	உடல் உறுப்புத் துண்டிக்கப் பட்டதால் ஊன முற்றோர்	மொத்தம் (3) + (4) + (5)	செவிட்டூமை	செவிடு	ஊமை	மொத்தம்	குருடு (7) + (8) + (9)	வகைப் படுத் தாதது	மொத்தம் (6) + (10) + (11) + (12)	விழுக் காடு (சதம்)
(1)	(2)	(3)	(4)	(5)	(6)	(7)	(8)	(9)	(10)	(11)	(12)	(13)	(14)
1	சென்னை	2,228	513	1,045	3,786	617	899	575	2,091	1,265	—	7,142	3·05
2	செங்கற்பட்டு...	3,628	1,860	3,076	8,564	6,090	2,417	1,544	5,651	3,698	20	17,993	7·65
3	வட ஆர்க்காடு	5,430	2,639	4,031	12,100	3,231	2,966	2,619	8,816	6,255	—	27,171	11·60
4	தென் ஆர்க்காடு	6,951	2,520	3,459	12,930	3,023	1,710	1,619	6,352	4,171	50	23,503	10·03
5	தருமபுரி ...	1,601	1,118	1,572	4,291	1,186	1,073	867	3,126	2,217	—	9,634	4·12
6	சேலம் ...	3,298	1,564	2,035	6,897	1,739	1,067	1,223	4,029	1,923	—	12,849	5·48
7	கோயம்புத்தூர்	3,499	1,731	2,805	8,035	2,238	1,682	1,658	5,578	3,711	111	17,435	7·44
8	நீலகிரி ...	314	349	387	1,050	257	273	156	686	347	—	2,083	0·89
9	மதுரை ...	3,083	1,839	2,505	7,427	2,335	1,656	1,086	5,077	3,531	—	16,035	6·84
10	திருச்சிராப்பள்ளி	4,711	1,967	4,157	10,835	2,255	2,737	1,940	6,932	4,198	—	21,965	9·37
11	தஞ்சாவூர் ...	6,865	2,576	2,932	12,373	2,749	3,165	1,791	7,705	3,133	42	23,253	9·93
12	புதுக்கோட்டை	1,486	589	566	2,641	882	573	368	1,823	1,235	—	5,699	2·43
13	இராமநாதபுரம்	3,208	1,986	2,570	7,764	2,159	1,928	1,345	5,432	3,767	—	16,963	7·24
14	திருநெல்வேலி	4,524	3,202	3,573	11,299	3,215	2,526	1,705	7,446	5,554	—	24,299	10·37
15	கன்னியாகுமரி	2,474	1,021	1,741	5,236	891	615	491	1,997	1,116	—	8,349	3·56
	மொத்தம் ...	53,300	25,474	36,454	1,15,228	28,467	25,287	18,987	72,741	46,121	223	2,34,313	100·00
	விழுக்காடு ...	(22·75)	(10·87)	(15·56)	(49·18)	(12·15)	(10·79)	(8·10)	(31·04)	(19·68)	(0·10)	(100)	

ஊனமுற்றோருக்கு ஒளிமிக்க எதிர்காலம்

"ஏழையின் சிரிப்பில் இறைவனைக் காண்போம்!" என்ற இலட்சியத்துடன் பணியாற்றி வரும் தமிழக முதல்வர் டாக்டர் கலைஞர் அவர்கள், தமிழக முதலமைச்சராகப் பொறுப்பேற்ற ஐந்தாவது ஆண்டு நிறைவு நாளிலே, "ஏன் எடுத்தோம் இந்த ஜென்மம்?" என்று ஏங்கி, வாழ வழியின்றித் தவித்துக் கொண்டிருந்த ஊனமுற்றவர்களுக்குப் (Physically handicapped persons) புது வாழ்வு அளிப்பதற்காக ஒரு புதிய திட்டத்தைத் துவக்க வேண்டும் என்று எண்ணி, தமிழகத்திலுள்ள ஊனமுற்றவர்கள் பற்றிய புள்ளி விவரங்களைச் சேகரிக்கும்படி ஆணையிட்டார். அவருடைய ஆணைக்கேற்ப, ஊனமுற்றவர்கள் பற்றிய ஆய்வு (Survey), குடிமதிப்புப் புள்ளி விவரத் தொகுதி அடிப்படையில் 1974-ஆம் ஆண்டு பிப்பிரவரி-மார்ச்சுத் திங்கள்களில் தமிழகமெங்கும் நடைபெற்றது.

இவ்வாய்வு, மாவட்ட ஆட்சித் தலைவர்களின் மேற்பார்வையில் நகராட்சி ஆணையர்களாலும், ஊராட்சி ஒன்றிய ஆணையர்களாலும், மேற்கொள்ளப் பெற்றது. இந்த ஆய்வினை நடத்துவதற்குரிய வரையறைகளை வகுத்துக் கொடுத்த, நிதித் துறையின் பொருளாதார பகுப்பாய்வு மற்றும் ஆராய்ச்சிப் பிரிவு (Economic Analysis and Research Division of Finance Department) ஊனமுற்றவர்கள், பற்றிய புள்ளி விவரங்களைத் தொகுத்து, அறிக்கை தயாரிப்பதற்காக மேற்கூறிய ஆய்வு அறிக்கைகளைப் பெற்றன.

1931-ஆம் ஆண்டிற்குப் பிறகு, ஊனமுற்றவர்கள் பற்றிய ஆய்வு மேற்கொள்ள, முறையான முயற்சி நடைபெறவில்லை. 1931-ஆம் ஆண்டுவரை இந்திய குடிமதிப்புப் புள்ளி விவரத் தொகுதியில் குருடர்கள், செவிட்டூமையர்கள், பைத்தியக்காரர்கள், தொழு நோயாளிகள் பற்றிய புள்ளி விவரங்கள் எடுக்கப்பட்டாலும், உடல் உறுப்பு ஊனமுற்றவர்கள் பற்றிய விவரங்கள் எடுக்கப்படவில்லை. 30 ஆண்டுகளுக்குப் பிறகு, 1961-ஆம் ஆண்டின் குடிமதிப்புப் புள்ளி விவரத் தொகுப்பு வேலை நடைபெற்ற பொழுது உடல் ஊனமுற்றவர்கள் பற்றிய ஆய்வு, மாதிரி அடிப்படையில், சென்னை, செங்கற்பட்டு மாவட்டங்களில் மேற்கொள்ளப் பெற்றது. எனவே, ஊனமுற்றவர்களுக்கு மறுவாழ்வு அளிப்பதற்குத் தகுந்த கொள்கை முறைகளை வகுப்பதற்கு உதவும் நோக்குடன் தமிழக மெங்கும் உள்ள ஊனமுற்றோர் பற்றிய ஆய்வினை மேற்கொள்ளத் தமிழ்நாடு அரசு ஆணைப் பிறப்பித்தது. அந்த ஆணைக்கேற்ப, ஊனமுற்றோர் பற்றி அண்மையில் மேற்கொள்ளப்பெற்ற ஆய்விலிருந்து பின்கண்ட உண்மைகள் புலனாகியுள்ளன.

தமிழகத்தில் 2,34,313 ஊனமுற்றவர்கள் (Physically handicapped persons) உள்ளனர் என்பது தெரிய வருகிறது. அதாவது தமிழகத்தில் உள்ள ஒவ்வொரு 10,000 பேர்களிலும், ஏறத்தாழ 57 பேர்கள் ஊனமுற்றவர்களாகவே உள்ளனர் என்று மதிப்பிடப்பட்டுள்ளது!

ஊனமுற்றவர்களில் 1,33,073 பேர்கள் ஆண்கள், 99,240 பேர்கள் பெண்கள் என்பது குறிப்பிடத் தக்கதாகும். ஒவ்வொரு 10,000 ஆண்களிலும் 65 பேர் ஊனமுற்றவர்களாகவும், ஒவ்வொரு 10,000 பெண்களிலும் 49 பேர் ஊனமுற்றவர்களாகவும் உள்ளனர்.

பெரும்பாலும் கிராமப் புறங்களில்தான் ஊனமுற்றவர்கள் அதிகமாக வாழ்கின்றனர். தமிழகத்தில் உள்ள ஊனமுற்றவர்களில் 1,66,210 பேர் கிராமப் புறங்களிலும், 68,103 பேர்கள் நகரப் பகுதிகளிலும் வாழ்கின்றனர்.

ஒவ்வொரு 10,000 பேர்களிலும் ஊனமுற்றவர்களாக உள்ளவர்களின் விகிதம் மாவட்ட வாரியாகக் கீழே கொடுக்கப்பட்டுள்ளது :

மாவட்டத்தின் பெயர்	10,000 பேர்களில் ஊனமுற்றவர்களாக உள்ளவர்கள் (எண்ணிக்கை)
சென்னை	29
செங்கற்பட்டு	62
வட ஆர்க்காடு	72
தென் ஆர்க்காடு	65
தருமபுரி	57
சேலம்	43
கோயம்புத்தூர்	40
நீலகிரி	42
மதுரை	41
திருச்சிராப்பள்ளி, தஞ்சாவூர், புதுக்கோட்டை	66
இராமநாதபுரம்	59
திருநெல்வேலி	76
கன்னியாகுமரி	68

மேற்கண்ட புள்ளி விவரங்களிலிருந்து, ஊன முற்றவர்கள் சென்னை மாவட்டத்தில் தான் மிகவும் குறைவாகவும், திருநெல்வேலி மாவட்டத்தின்தான் மிகவும் அதிகமாகவும் உள்ளனர் என்பது புலனாகி யுள்ளது.

ஊனத்தின் வகை

ஊனமுற்றவர்களில் பெரும்பாலானவர்கள் இளம்பிள்ளை வாதம், பிறவிக் கூறு, உடல் உறுப்பு துண்டிக்கப்பட்டமை ஆகியவற்றின் காரணமாக உடலின் ஒரு பகுதியை இழந்தவர்களாகவே (Orthopaedically handicapped) உள்ளனர். இப்படிப் பட்டவர்கள் 1.15 இலட்சம் பேர்கள் தமிழ் நாட்டில் உள்ளனர். இவர்களின் தொகை, ஊனமுற்றவர்களின் தொகையில் பாதியாக உள்ளது. செவிடு, ஊமை ஆகியவற்றால் ஊனமுற்றவர்கள், ஊனமுற்றவர்களின் மொத்த எண்ணிக்கையில் மூன்றில் ஒரு பகுதியாக உள்ளனர். ஊனமுற்றவர்களின் மொத்த எண்ணிக்கையில் 31 சதவிகிதத்தினர் அதாவது 72,741 பேர்கள் செவிடு, ஊமை ஆகிய ஊனமுற்றவர்களாக இருக்கின்றனர். குருடு காரணமாக ஊனமுற்றவர்களின் எண்ணிக்கை, ஊனமுற்றவர்களின் மொத்த எண்ணிக்கையில் 20 சதவிகிதமாக உள்ளது.

தமிழகத்தில் உள்ள ஒவ்வொரு 10,000 பேர்களிலும், 57 பேர் ஊனமுற்றவர்களாக உள்ளனர். அவர்களில் 28 பேர் உடல் ஊனமானவர்களாகவும், 18 பேர் செவிடு அல்லது ஊமையாகவும், 11 பேர் குருடாகவும் உள்ளனர்.

ஊனமுற்றவர்கள் எவ்வகையில் ஊனமுற்றவர்களாக உள்ளனர் என்பதைப் பின்கண்ட அட்டவணையிலிருந்து தெரிந்து கொள்ளலாம் :

ஊனத்தின் வகை (1)	எண்ணிக்கை (2)	விழுக்காடு (சதவிகிதம்) (3)	மாநில மக்கள் தொகையில் 10,000 பேர்களுக்கு எத்தனை பேர் என்ற விவரம் (4)
இளம்பிள்ளை வாதம்	53,300	22.7	13
பிறவிக் கூறான ஊனம்	25,474	10.9	6
உடல் உறுப்புத் துண்டிக்கப்பட்டமை ...	36,454	15.6	9
செவிட்டூமையர்	28,467	12.1	7
செவிடு	25,287	10.8	6
ஊமை	18,987	8.7	5
குருடு	46,121	19.7	11
வகைப்படுத்தப்படாதது ...	223	0.1	...
மொத்தம்	2,34,313	100.00	57

வயது

ஊனமுற்றவர்களில் 45.3 சதவிகிதத்தினர், 16 முதல் 50 வயதிற்குட்பட்டவர்களாகவும் 23.2 சதவிகிதத்தினர் 6 முதல் 16 வயதிற்குட்பட்டவர்களாகவும், 23.1 சதவிகிதத்தினர் 50-ம் அதற்கு மேற்பட்ட வயதினராகவும், 8.4 சதவிகிதத்தினர் 6 வயதிற்குட்பட்டவர்களாகவும் உள்ளனர். இதைப் பின்கண்ட அட்டவணை விளக்குகிறது :

வயது வாரியாகப் பார்க்கும் பொழுது, ஊனமுற்றவர்களில் பெரும்பான்மையானவர்கள் 50 வயதும் அதற்கு மேற்பட்ட வயதும் உடையவர்களாகவே உள்ளனர். இப்படிப்பட்டவர்கள், ஒவ்வொரு 10,000 மக்களுக்கும் 100 பேர்கள் என்ற அளவில் உள்ளனர்.

ஊனமுற்றவர்களின் வயதுவாரியான பட்டியல்

வ. எண். (1)	வயது தொகுதி (2)	எண்ணிக்கை (3)	சதவீதம் (4)
1.	6 வயதிற்குக் கீழ்ப் பட்டவர்கள் ...	19,637	8.4
2.	6—12 ...	32,885	14.0
3.	12—16 ...	21,608	9.2
4.	16—30 ...	51,992	22.2
5.	30—50 ...	54,122	23.1
6.	50-ம் அதற்கு மேற்பட்ட வயதும் உடையவர்கள் ...	54,062	23.1
	மொத்தம் ...	2,34,313	100.00

ஊனமுற்றவர்களில் பெரும்பான்மையானவர்கள் எழுதப்படிக்கத் தெரியாதவர்களாகவே உள்ளனர். தமிழகத்தில் உள்ள ஊனமுற்றவர்களில் 30 சத விகிதத்தினரே கல்வி கற்றவர்களாக விளங்குகின்றனர். அவ்வாறு கல்வி கற்றவர்களாக விளங்குகிறவர்களிலும், பெரும்பான்மையானவர்கள் துவக்கக் கல்வி நிலையைத் தாண்டவில்லை! அவர்களில் ஏறத்தாழ 6 சதவிகிதத்தினரே உயர் துவக்கப்பள்ளி நிலைக் கல்வியும், 3 சத விகிதத்தினர் இடைநிலைக் கல்வியும், 1 சத விகிதத்தினர் உயர் கல்வியும் பெற்றுள்ளனர். பின்கண்ட அட்டவணை தமிழகத்திலுள்ள ஊனமுற்றவர்களில் கல்வியறிவை விளக்குகின்றன :

ஊனமுற்றவர்களின் கல்வி நிலைமை

வ. எண். (1)	கல்வி நிலைமை (2)	எண்ணிக்கை (3)	விழுக்காடு (சதவிகிதம்) (4)
1.	எழுதப் படிக்கத் தெரியாதவர்கள்	1,62,315	69.3
2.	முறையாகப் பள்ளிக்கூடம் செல்லாமலேயே, சொந்த முயற்சியினால் எழுதப்படிக்கத் தெரிந்தவர்கள் ...	13,709	5.8
3.	பள்ளிக்கூடக் கல்வி பெற்றவர்கள் :		
	(1) 1 முதல் 5 வகுப்பு வரை	35,312	15.1
	(2) 6 முதல் 8 வகுப்பு வரை	13,313	5.7
	(3) 9 முதல் 11 வகுப்பு வரை	7,237	3.1
4.	பள்ளி இறுதித் தேர்வு நிலைக்கு மேல் படித்தவர்கள் ...	2,387	1.0
5.	மொத்தத்தில் எழுதப் படிக்கத் தெரிந்தவர்கள் ...	71,998	30.7

வேலை வாய்ப்பு

ஊனமுற்றவர்களுக்கு வேலை வாய்ப்பு, பொதுவாக மாநில மக்களுக்குள்ள சராசரி வேலை வாய்ப்பைவிட மிகவும் குறைவு! ஊனமுற்றவர்களில் ஏறத்தாழ 1.8 சத விகிதத்தினர் மட்டுமே நிலையான அடிப்படையிலும், 13.9 சதவிகிதத்தினர் நாட் கூலி அடிப்படையிலும் வேலை வாய்ப்பு பெற்றுள்ளனர். மீதமுள்ள 84.3 சத விகிதத்தினர் வேலை வாய்ப்பு இல்லாமலேயே உள்ளனர் என்பதைப் பின்கண்ட அட்டவணை விளக்குகிறது.

வ. எண். (1)	வேலைவாய்ப்புத் தன்மை (2)	எண்ணிக்கை (3)	விழுக்காடு (சதவிகிதம்) (4)
1.	வேலை வாய்ப்பு அற்றவர்கள்	1,97,722	84.3
2.	நிலையான அடிப்படையில் வேலை வாய்ப்புப் பெற்றவர்கள்	3,987.	1.8
3.	நாட்கூலி அடிப்படையில் வேலை வாய்ப்புப் பெற்றவர்கள்	32,604	13.9
	மொத்தம்	2,34,313	100.00

வேலை வாய்ப்பு பெற்றுள்ளவர்கள் 16 முதல் 50 வயதிற்குட்பட்டவர்களே என்பது குறிப்பிடத் தக்கது.

பொருளாதார நிலைமை

ஊனமுற்றவர்களில் பெரும்பான்மையானவர்கள் எழுதப் படிக்கத் தெரியாதவர்களாகவும், வேலை வாய்ப்பு இல்லாதவர்களாகவும் இருப்பதால், ஊனமுற்றவர்களின் பொருளாதார நிலைமை மிகவும் குறைந்ததாகவே உள்ளது!

நிலையான அடிப்படையில் வேலை வாய்ப்புப் பெற்றுள்ளவர்கள் கூட, பெருந் தொகையை ஊதியமாக ஈட்டவில்லை! அவர்களில் மூன்றில் இரண்டு பங்கினர் திங்கள்தோறும் 100 ரூபாய்க்குக் குறைவாகவே வருவாய் பெறுகின்றனர். ஐந்தில் ஒரு பங்கினர் திங்கள் தோறும் 100 ரூபாய்க்கு மேலும் 200 ரூபாய்க்குக் கீழும் உள்ள நிலையில் சம்பாதிக்கின்றனர்.

தமிழகத்திலுள்ள ஊனமுற்றவர்களில் நிலையான அடிப்படையில் வேலை வாய்ப்புப் பெற்றுள்ளவர்களின் வருவாய் நிலைமையைப் பின்கண்ட புள்ளி விவரங்களிலிருந்து புரிந்து கொள்ளலாம் :

வ. எண். (1)	திங்கள் வருவாய் (2)	எண்ணிக்கை (3)	விழுக்காடு (4)
1.	100 ரூபாய்க்குக் குறைவு	2,490	62.5
2.	100 முதல் 200 ...	863	21.6
3.	200 முதல் 300 ...	422	10.6
4.	300 முதல் 500 ...	159	4.0
5.	500 மற்றும் அதற்குமேல்	53	1.3
	மொத்தம் ...	3,987	100.00

குடும்பத் தலைவர்களின் தொழில்

ஊனமுற்றவர்களுக்குத்தான் வருவாய் ஈட்டும் வாய்ப்புக் குறைவென்றாலும், அவர்கள் வாழும் குடும்பத்தின் தலைவர்களுக்காவது நல்ல வருவாய் தேடும் வாய்ப்பு இருக்கிறதா என்றால், அதுவும் இல்லை!

ஊனமுற்றவர்களுடைய குடும்பத் தலைவர்களில் பாதி பேர் நாட்கூலிகளாகவே உள்ளனர். மிகக் குறைந்த வருவாய்த் தொகுதியினரிடையேயும், சமுதாயத்தின் அடி மட்டத்தில் உள்ள மக்களிடையேயும்தான் ஊனம் ஏற்படும் விழுக்காடு மிகவும் அதிகமாக உள்ளது! இந் நிலைமைக்குக் காரணம் பொதுவாக மிகக் குறைந்த வருவாய்த் தொகுதியைச் சார்ந்த மக்கள் தொகையே மற்ற வகையைச் சார்ந்த மக்கள் தொகையைக் காட்டிலும் மிக மிக அதிகமாக இருப்பதும், மிக மிகக் குறைந்த வருவாய் பெறுபவர்கள் போதிய மருத்துவ வசதிகளைப் பெற முடியாமல் இருப்பதுமே என்று கூறலாம்.

ஊனமுற்றவர்களுடைய குடும்பத் தலைவர்களின் தொழில் வகை பின்கண்டவாறு உள்ளது :

வ. எண். (1)	தொழில் வகை (2)	எண்ணிக்கை (3)	விழுக்காடு (4)
1.	நிலமற்ற தொழிலாளிகள்	27,586	11.7
2.	குத்தகைச் சாகுபடியாளர்கள்	8,097	3.5
3.	பயிர்த் தொழில் செய்பவர்கள் ...	48,122	20.5
4.	வியாபாரிகள் ...	6,823	2.9
5.	நிலையான அடிப்படையில் வேலை வாய்ப்புப் பெற்றுள்ளவர்கள் ...	14,700	6.3
6.	நாட்கூலி அடிப்படையில் வேலை வாய்ப்புப் பெற்றுள்ளவர்கள் ...	76,912	32.8
7.	இதர வகையினர் ...	40,325	17.2
8.	வகைப்படுத்தப்படாதவர்கள் ...	11,748	5.1
	மொத்தம் ...	2,34,313	100.00

மேற்கண்டவாறு பல்வேறு வகைகளில் தொழில் புரியும் ஊனமுற்றவர்களது குடும்பத் தலைவர்களில் ஏறத்தாழ 90 சத விகிதத்தினர் திங்கள் தோறும் 200 ரூபாய்க்குக் குறைவாகவே சம்பாதிக்கின்றனர்கள். அவ்வாறு சம்பாதிக்கின்றவர்களில் ஏறத்தாழ 75 சத விகிதத்தினர் திங்கள் தோறும் 100 ரூபாய்க்குக் குறைவாகவே சம்பாதிக்கின்றனர்கள் என்பதைப் பின்கண்ட அட்டவணை விளக்குகிறது :

ஊனமுற்றவர்களுடைய குடும்பத் தலைவர்களின் வருவாய் நிலைமை

வ. எண். (1)	திங்கள் வருவாய்த் தொகுதி (2)	எண்ணிக்கை (3)	விழுக்காடு (4)
1.	100 ரூபாய்க்குக் குறைவு	1,18,002	76.0
2.	100 முதல் 200 ரூபாய் வரை ...	30,957	13.2
3.	200 முதல் 300 ரூபாய் வரை ...	9,724	4.1
4.	300 முதல் 500 ரூபாய் வரை ...	3,188	1.4
5.	500 ரூபாய்க்கு மேல் ...	1,476	0.6
6.	வகைப்படுத்தாதது ...	10,968	4.7
	மொத்தம் ...	2,34,313	100.00

இப்படிப்பட்ட நிலையில் வாழும் ஊனமுற்றவா களுக்கு, மறுவாழ்வு அளிப்பதற்கான திட்டத்தைத் தமிழ்நாடு அரசு, மாண்புமிகு தமிழக முதல்வர் டாக்டர் கலைஞர் அவர்களின் 51-வது பிறந்த நாளான 3—6—1974 அன்று துவக்கிடவிருக்கிறது. ஒரு கோடி ரூபாய் மதிப்பீட்டில் ஊனமுற்றவர்கள் மறுவாழ்வுத் திட்டம் துவக்கப்படவிருக்கிறது. இத் திட்டத்தின் கீழ் இந்த ஆண்டில் ஏறத்தாழ 25,000 ஊனமுற்றவர்கள் புதுவாழ்வு பெறுவார்கள்!

ஊனமுற்றவர்கள் மறுவாழ்வு நிதிக்காக விரை வில் ஒரு சிறப்புப் பரிசுச் சீட்டு குலுக்கல் (Special Raffle) நடைபெறவிருக்கிறது. மேலும் பொது மக்களிடமிருந்து நன்கொடைகள் பெறப்படும்!

தமிழகத்தில் 4 கோடிக்கும் மேற்பட்ட மக்கள் வாழ்கிறார்கள். இவர்கள் அனைவரும் ஆளுக்கு 25 காசு வீதம், தவறாமல் நிதி அளித்தால்கூட வெகு எளிதில் ஊனமுற்றோர் மறுவாழ்வு நிதிக்காக ஒரு கோடி ரூபாய் சேர்ந்துவிடும்!

எனவே, ''ஏன் எடுத்தோம் இந்த ஜென்மம்?'' என்று எண்ணி ஏங்கித் தவிக்கும் ''காணார், கேளார், கால் முடப்பட்டோர், பேணுநர் இல் லோர்'' ஆகிய ஊனமுற்றவர்களுக்குப் புது வாழ்வு தருவதற்காக மனமுவந்து தாராளமாக நிதி உதவி செய்வது பொது மக்களின் கடமை மட்டுமல்ல, தமிழ்நாடு அரசின் மனிதாபிமானத் திட்டத்திற்கு உதவும் தொண்டும் ஆகும்!

—ஆர். எம்.

* அதிசய நீர் ஊற்று நிபுணர் *

குழாய் கிணறு இறக்கவும், புதிய கிணறு வெட்ட (பழைய கிணற்றில் போரிங் குழி இறக்க) குறிப்பிட்ட பூமியில் உள்ள நீர் ஊற்றுக்களை எல்லாம் விஞ்ஞான முறைப்படி கண்டுபிடித்து அந்த நீர் ஊற்றுக்களிலேயே மிக அதிகமான தண்ணீர் உள்ள 2 நீர் ஊற்றுக்கள் கிராஸ் செய்யும் சரியான இடமும்; அதில் கிடைக்கும் தண்ணீரின் அளவும், நீர் ஊற்று உள்ள ஆழம் முதலிய விபரங் களையும் தெரிவிக்கப்படும்.

என்னுடன் ஒப்பந்தம் செய்து கொண்டு நான் குறிக்கும் இடத்தில் குழாய் கிணறு இறக்குப வர்களுக்கு அதில் தண்ணீர் சப்ளை கிடைக்கவில்லை என்று நிரூபித்தால் 2 : 3 என்ற விகிதத்தில் ரூ. 3,000 நஷ்ட ஈடு கொடுக்கப்படும்.

விபரங்களுக்கு 20 நயா பைசா ஸ்டாம்பு அனுப்புக.

K. கந்தசாமி,
(Ex. Member of the British Society of Dowers, London.)
நீர் ஊற்று நிபுணர்,
கணபதி அஞ்சல் — கோயமுத்தூர்-6
தொலைபேசி எண் 31912.
ADVT.

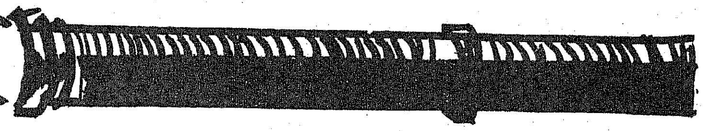

வீராணம் திட்டம்- அடுத்த கட்டம்

சென்னை மாநகருக்கு வழங்கப்படும் நீரின் அளவை நாள் ஒன்றுக்கு 40 மில்லியன் காலனுக்கு உயர்த்தும் நோக்கமுடைய வீராணம் திட்டம் பெரியதோர் திட்டமாகும்.

வீராணம திட்டத்தின் முதற்கட்டப் பணி, நிறைவேற்றப்படுவதற்காக 4-ஆவது ஐந்தாண்டுத் திட்டக் காலத்தில் மேற்கொள்ளப்பட்டது. இப் பணி, 5-ஆவது ஐந்தாண்டுத் திட்டத்தின் முதல் ஆண்டில் முடிவடையுமென்று எதிர்பார்க்கப்படுகிறது. திட்டத்தின் முதற் கட்டப் பணியை நிறைவேற்று வதன் மூலம், மாநகருக்கு வழங்கப்படும் நீரின் அளவு நாள் ஒன்றுக்கு 40 மில்லியன் காலன் கூடுதலாகும். 1981–ல் மக்கள் தொகை 26 இலட்சமாக இருக்கும் என்ற கணக்கின் அடிப்படையில் பார்த்தால் நாள் ஒன்றுக்கு ஒருவருக்கு 40 காலன் நீர் வீட்டுப் பயனுக்குத் தேவைப்படு மென்ற கணக்கில் மாநகருக்கு நாள் ஒன்றுக்கு 175 மில்லியன் காலன் நீர் தேவைப்படுமென்று மதிப்பிடப்படுகிறது. வீராணம் திட்டத்தின் முதற்கட்டப் பணி முடிக்கப்பட்ட பிறகுங்கூட மாநகருக்கு நாள் ஒன்றுக்கு கிடைக்கும் என மதிப்பிடப்படும் நீரின் அளவு 100 மில்லியன் காலனேயாகும். எனவே, நாள் ஒன்றுக்கு 75 மில்லியன் காலன் நீர் மேலும் தேவைப்படும். ஆதலால் வீராணம் திட்டத்தின் இரண்டாவது கட்டப் பணியை மேற்கொள்ளக் கருதப்பட்டுள்ளது. இப் பணியை மேற் கொள்வதன் மூலம் மாநகருக்கு வழங்கப்படும் நீரின் அளவு நாள் ஒன்றுக்கு 40 மில்லியன் காலன் நீர் கூடுதலாகும். வீராணம் திட்டத்தின் முதற்கட்டப் பணிக்கு ஒப்புதல் அளிக்கையில், திட்ட ஆணைக்குழு, இத் திட்டத்தின் இரண்டாவதுகட்டப் பணி பின்னர் ஒரு நாள் குறித்து மேற்கொள்ளப்படலாமென்று கருத்துத் தெரிவித்துள்ளது.

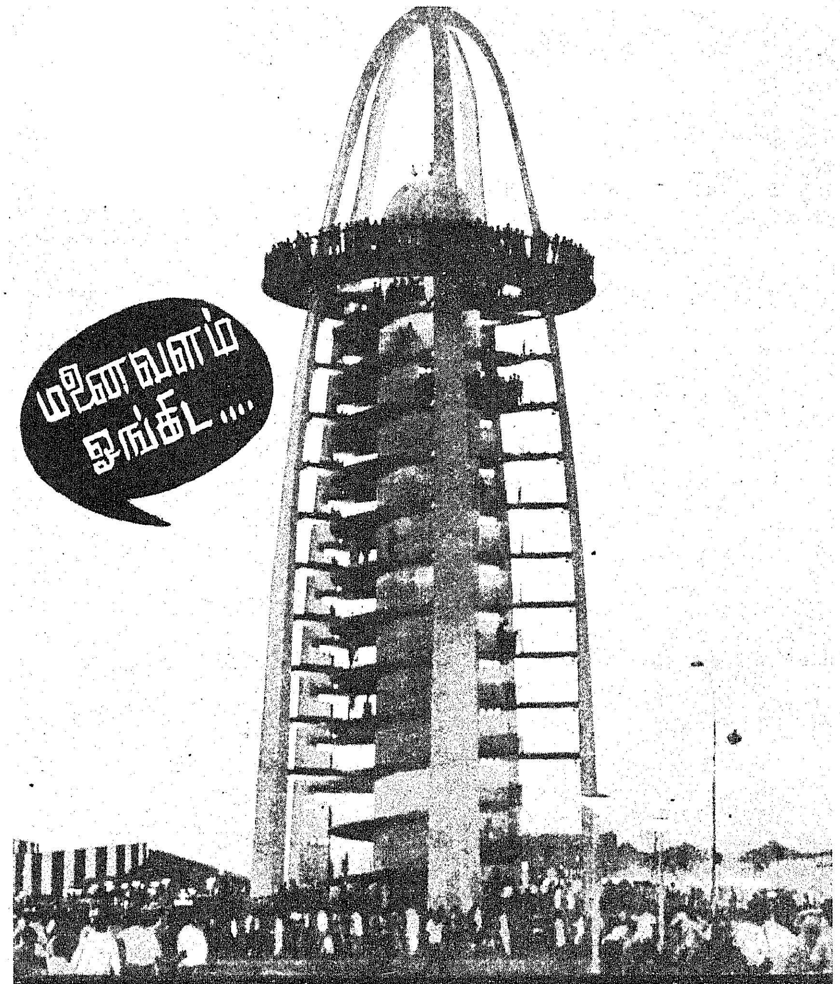

அறிஞர் அண்ணா நகர்

ஏழை எளிய மக்கள்-நடுத்தரக் குடும்பத்தினர்-அரசு அலுவலகங்களில் பணியாற்றுபவர் முதலானோர்க்குக் குறைந்த வாடகையில் வீடுகள்-மாடிக் குடியிருப்புக்கள் கட்டித் தருதல், வீட்டுமனைகள் ஒதுக்கிடுதல், தவணை முறையில் வீடுகள், மாடிக்குடியிருப்புகளை உருவாக்கித் தருதல் போன்ற பணிகளைச் சிறந்த முறையில் செயலாற்றி வருகிறது வீட்டு வசதி வாரியம்.

மனிதனின் அடிப்படைத் தேவைகளோடு இணைந்த குடிநீர் வசதி, மின்வசதி போன்றவைகளைக் கிடைத்திடச் செய்வதில் தீவிரக் கவனம் காட்டி வருகின்ற தமிழக அரசு, வீட்டு வசதி வாரியத்தின் வாயிலாகப் பல குடியிருப்புப் பகுதிகளை அமைத்தும் புதிய நகர்ப்புறங்களை உருவாக்கியும், உருவாக்கிக் கொண்டும், வருகின்றது.

இவ்வாறு உருவாக்கியுள்ள பல்வேறு நகர்களைப் பற்றி இந்தப் பகுதி விளக்குகிறது. முதலாவதாக, அறிஞர் அண்ணா நகர் பற்றியும்-அதன் அமைப்புப் பற்றியும் அறிந்து கொள்வோமா?

அறிஞர் அண்ணா நகர்-தமிழ்நாடு வீட்டுவசதி வாரியம் மேற்கொண்டுள்ள நகரமைப்புத் திட்டங்களுள் மிகப் பெரிய திட்டமாக அமைந்து கொண்டிருக்கும் நகர். இந் நகர் 1,330 ஏக்கர் நிலப் பரப்புக்களை உள்ளடக்கியதாகும். இங்கே-மக்களின் தேவை-விருப்பங்களுக்கு ஏற்ற வகையில் வீட்டுமனைகள் ஒதுக்கப்படுகின்றன. பொதுவாக வீட்டுமனைகள் அரை கிரவுண்டு முதல் 2 கிரவுண்டுகள் வரையில் ஒதுக்கப்பட்டுள்ளன. ஒரு ஏக்கர் பரப்பில் சுமார் 10 முதல் 12 குடும்பங்கள் வரை வாழ்வதற்கான வசதிகள் செய்யப்பட்டுள்ளன. குறைந்த வருமானமுள்ளவர்கள் (L.I.G.) நடுத்தர வருமானம் உள்ளவர்கள் (M.I.G.) போன்றவர்களுக்கென 5,254 குடியிருப்புகளும், கைவினைஞர்களுக்கென (Artisian Plots) 1,663 வீட்டு மனைகளும் ஒதுக்கப்பட்டுள்ளன. இந்நகரமைப்புத் திட்டத்திற்கு 1972-73-ஆம் ஆண்டில் ரூபாய் 51.30 இலட்சம் நிதி ஒதுக்கப்பட்டுள்ளது.

இந்நகரமைப்புத் திட்டம் தீட்டும்பொழுதே வருங்காலத்தின் சாலைப் போக்குவரத்து வசதிகளைக் கருத்தில் கொண்டு தான் தீட்டப்பட்டது. 60 மைல்கள் நீளத்தில் சுற்றுப்புறச் சாலைகள் இருப்பதெனக் கணக்கிடப்பட்டு, இதுவரை இவ்வகைக்கெனச் சுமார் 250 ஏக்கர் நிலங்கள் பயன்படுத்தப் பட்டுள்ளன. குடியிருப்புப் பகுதிகளுக்கென 740 ஏக்கர் நிலப்பரப்பும் ஏனைய இன்றியமையாத் தேவைகளுக்கென மீதமுள்ளவையும் ஒதுக்கப்பட்டுள்ளன.

குடிநீர்-மனிதனின் இன்றியமையாத் தேவைகளுள் ஒன்றாக விளங்குகிறது. ஒரு பகுதியில் குடிநீர் போதிய அளவில் கிடைக்காவிட்டால், பெரும்பாலும் அப்பகுதியில் வாழ யாரும் விரும்புவதில்லை. எனவே இப்பகுதிக்குக் குடிநீர் வசதியை அளித்திடுவதில் வீட்டுவசதி வாரியம் முனைந்து செயலாற்றுகிறது. மேலும் மக்கள் சுகாதாரத்துடன் வாழ்வதற்கு ஏற்றவகையில் கழிவு நீர்களை அகற்றிடுவதிலும் மிகுந்த அக்கறை காட்டிவருகிறது.

சென்னை மாநகராட்சி எல்லைப் பகுதிக்குள் சுமார் 500 ஏக்கர் நிலப்பரப்பும், வெளிப்பகுதியில் மீதியும் உள்ளன. மாநகராட்சி எல்லைக்குட்பட்ட பகுதிகளுக்குத் தற்பொழுது சென்னை மாநகராட்சி, குடிநீர் வசதியளிக்க ஒப்புக்கொண்டுள்ளது. VIII-A பகுதியின் வளர்ச்சி வேலைகள் முடிவுற்றவுடனும், வடிநீர் குழாய் அமைப்பு வேலைகள் நிறைவு பெற்றவுடனும் நகரின் எல்லாப் பகுதிக்கும் குடிநீர் வசதி செய்து தரப்படும். அதேநேரத்தில் இடைக்கால அளவாகத் தற்பொழுது நாளொன்றுக்கு 2 மணி என்ற அளவில் சென்னை மாநகராட்சி, நகரின் அனைத்துப் பகுதிக்கும் குடிநீர் அளித்து வருகிறது.

நகரின் எல்லைக்கு அப்பாற்பட்ட பகுதிகளுக்கு வீட்டு

வசதி வாரியமே குடிநீர் அளித்திடும் பொறுப்பினை ஏற்றுள்ளது. இந்நகருக்கு வழங்கப்படுகின்ற குடிநீர் இங்குள்ள அடிநிலத்திலிருந்து எடுக்கப்படுகின்ற நீரேயாகும். நாளொன்றுக்குச் சுமார் 8 இலட்சம் காலன் தண்ணீர் இந்நகருக்குத் தேவைப்படுவதால் ஏராளமான கிணறுகள் தோண்டப்பெற்று வருகின்றன. இப்பணிகள் 1974-ஆம் ஆண்டு டிசம்பர்த் திங்களுக்குள் முழுமைபெறும் என எதிர்பார்க்கப்படுகிறது.

மூன்று நீர்வாங்கு நிலையங்களில் (Pumping Station) 6 அங்குலம் முதல் 24 அங்குலம் வரை அளவுகளுள்ள மாறுபட்ட வடிநீர்க் குழாய் அமைப்பு வேலைகள் முடிவுற்றதும், இந்நகரைச் சூழ்ந்துள்ள பகுதிகளில் வடிகால் வசதிகளின் பணி அனேகமாக முடிவு பெறும். கழிவுநீர், நீர்வாங்கு நிலையங்களிலிருந்து 18 அங்குலம் மற்றும் 27 அங்குலம் விட்டமுள்ள குழாய்களின் வாயிலாகக் கோயம்பேட்டிலுள்ள மாநகராட்சி வடிகால் இடத்திற்கு வெளியேற்றப்படும். தற்பொழுது அவசரத் தேவைக்கென, இடைக்கால அளவாக சென்னை நகர் கூவம் நதிக்கரையில் சிறுசிறு குளங்களில் தேக்குவதற்கான ஏற்பாடுகளைத் தமிழ்நாடு வீட்டு வசதி வாரியம் கவனித்து வருகின்றது. இப்பணியின் வளர்ச்சி நிலை, குழாய்களின் பற்றாக் குறையால் பெரிதும் தடைப்படுகிறது. எனவே இதனுடைய முழுப்பணி முடிவு பெறுவது விருத்தாசலம் டான்சி நிறுவனத்திலிருந்து குழாய்கள் வினியோகிப்பதைப் பொறுத்துள்ளது.

இப்பகுதிவாழ்மக்கள் நோய் நொடியின்றி நலமான வாழ்வினை நடத்திடும் வகையில், பல தனியார் மருத்துவ நிலையங்கள் அமைத்திடுவதற்கான இடங்கள் ஒதுக்கப்பட்டுள்ளன. இவைகளுக்குப் புற எல்லையாக அறிஞர் அண்ணா மருத்துவமனை அமைந்துள்ளது. இப்பகுதியிலிருந்து கீழ்ப்பாக்கம் மருத்துவமனை 3 கி.மீ. தூரத்திலும், அரசினர் பொதுமருத்துவமனை 8.5 கி.மீ. தூரத்திலும் அமைந்துள்ளன.

எல்லாத் தரப்பினரும் மகிழத்தக்க வகையில் அழகிய பூங்காக்கள் அமைத்திட-சிறுவர்-இளைஞர்களுக்குப் பயனளிக்கின்ற விளையாட்டுத் திடல்கள் ஏற்படுத்திட-அனைவரும் பயன்படுத்தக்கூடிய சமூகநலக் கூடங்களை உருவாக்கிட இடங்கள் ஒதுக்கப்பட்டுள்ளன. விஸ்வரேஸ்வரய்யா கோபுரத்தைச் சுற்றியுள்ள இடங்களை விளையாட்டரங்கம், நீச்சல்குளம் போன்ற மனமகிழ் மையமாக மாற்றத் திட்டமிடப்பட்டுள்ளது. காவல்நிலையம், அஞ்சல் நிலையம், பெட்ரோல் பங்க், கடைகள் போன்றவைகளுக்கான இடங்கள் ஏற்கனவே ஒதுக்கப்பெற்று, அவைகள் தேவையான காலத்தில் செயல்படுவதற்கான நடவடிக்கைகளும் மேற்கொள்ளப்பட்டு வருகின்றன.

எதிர்காலப் போக்குவரத்துக்களை மனத்திற் கொண்டு சாலை அமைப்பு வேலைகள் நடைபெற்று வருகின்றன. திட்டப் பகுதியில் சுமார் 30’ முதல் 120’ அகலத்தில் சாலைகள் அமைக்கப்படுகின்றன. குடிநீர் வசதி, வடிகால் வசதி போன்றவைகள் முடிவுற்ற உடனேயே நல்ல போக்குவரத்துக்கு ஏற்ற அகலச் சாலைகள் அமைப்பதில் தீவிரக் கவனம் காட்டப்படுகின்றது. அநேகமாக சாலை அமைப்புப்பணிகள் முழுதும் 1975-ஆம் ஆண்டு மார்ச் திங்களுக்குள் முடிவுற்றுவிடும் என எதிர்பார்க்கப்படுகிறது. சுமார் 60 மைல் நீளத்தில் மாறுபட்ட போக்குவரத்துச் சாலைகள் அமைத்திட திட்டத்தில் வகை செய்யப்பட்டுள்ளது.

இந்நகரில் மின்வசதியைப் பெருக்கி, ஒளிவெள்ளம் மிகுந்த ஒரு நகராக மாற்றிட சென்னை மாநகராட்சி, திட்டப் பகுதிகளிலுள்ள I, II பிரிவுகளுக்குத் தெரு விளக்குகளை அமைத்திடும் பணியினை மேற்கொண்டுள்ளது. நகர் எல்லைக்கு அப்பாற்பட்ட பகுதிகளில் மின் விளக்குகள் பொறுப்பினைத் தமிழ்நாடு மின்சார வாரியம் ஏற்றுக்கொண்டு சிறந்த முறையில் பணியாற்றி வருகின்றது.

இந்தியாவிலேயே சிறந்த சிறப்பங்காடியாக விளங்கிடும் சிந்தாமணி கூட்டுறவுச் சிறப்பங்காடியின் கிளை ஒன்று இந்நகரில் 23—3—1974-ல் துவக்கப்பெற்று இந்நகர் மக்களுக்குத் தேவையான தரமான பொருட்களை வழங்குவதில் மிகுந்த அக்கறை காட்டி வருவது குறிப்பிடத்தக்கது.

ஒரு நகரின் அழகுக்கு அழகூட்டுவது நிழல்தரும் மரங்கள் நிறைந்த சாலைகளாகும். எனவேதான் முக்கிய சாலைகளின் இருமருங்கிலும் நிழல் தரும் மரங்கள் நடப்பெற்று அவை சிறந்த முறையில் பேணி வளர்க்கப்படுகின்றன. தற்பொழுது சாலை ஓரங்களில் உருவாக்கப் பெற்றுள்ள மரங்களின் எண்ணிக்கை ஏறத்தாழ 6,550 ஆகும். முக்கிய சாலைகள் தவிர சிறிய சாலைகளிலும் மரங்கள் நடப்பட்டு வருகின்றன. இப்பணிகள் முடிவுற்ற பின்னர் இங்கே ஏறத்தாழ 8,000மரங்கள்வரை இருக்கும்.

இவ்வாறு மக்கள் வாழ்க்கைப் பிரச்சினைகளில் ஒன்றான வீட்டு வசதியை அளித்திட எல்லா மாநிலத்தாரும் போற்றும் வண்ணம் தமிழ்நாடு வீட்டு வசதி வாரியம் நாளும் நற்பணியாற்றி வருவதைப் பெருமையோடு குறிப்பிட வேண்டும்.

—ஆயிரம்.

தமிழ்நாடு அரசு சமூக நலத்துறை—‘கேர்’
தமிழ்நாடு நிறுவனம் புதுக்குடியிருப்பு மக்களுக்கான

சத்துணவுக் கல்வித் திட்டம்

நமது குறிக்கோள்

1. நமது குழந்தைகள் நல்ல உடல் நலத்துடன் நூறாண்டுக் காலம் வாழும் வகையில் அவர்களை வளர்க்க வேண்டும்.

2. அதற்காகக் கர்ப்பிணித் தாய்மார்கள், பாலூட்டும் தாய்மார்கள், கைக்குழந்தைகள் ஆகியோர்களுடைய நலத்தைச் சிறப்பாகக் கவனிக்க வேண்டும்.

3. குறிப்பாக, கர்ப்பிணித் தாய்மார்கள், பாலூட்டும் தாய்மார்கள், கைக்குழந்தை ஆகியவர்களுக்கு நல்ல சத்துள்ள உணவை அளிக்க வேண்டும்.

4. அவர்களுக்குச் சத்துணவை அளிப்பதுடன் அவர்களுடைய மருத்துவத் தேவைகளையும் பூர்த்தி செய்யவேண்டும்.

5. இந்த நோக்கங்களுடன் உருவாக்கியிருக்கும் சத்துணவுக் கல்வித் திட்டத்துக்கு நமது முழு ஆதரவையும் ஒத்துழைப்பையும் அளிக்கவேண்டும்.